BUDAPEST, 1942. AUGUSZTUS 19. — II. ÉVFOLYAM 34. SZÁM.

Ára: 20 fillér

MAGYAR FUTÁR

RAJNISS FERENC LAPJA

SZENTISTVÁNI HONVÉD SZÁM

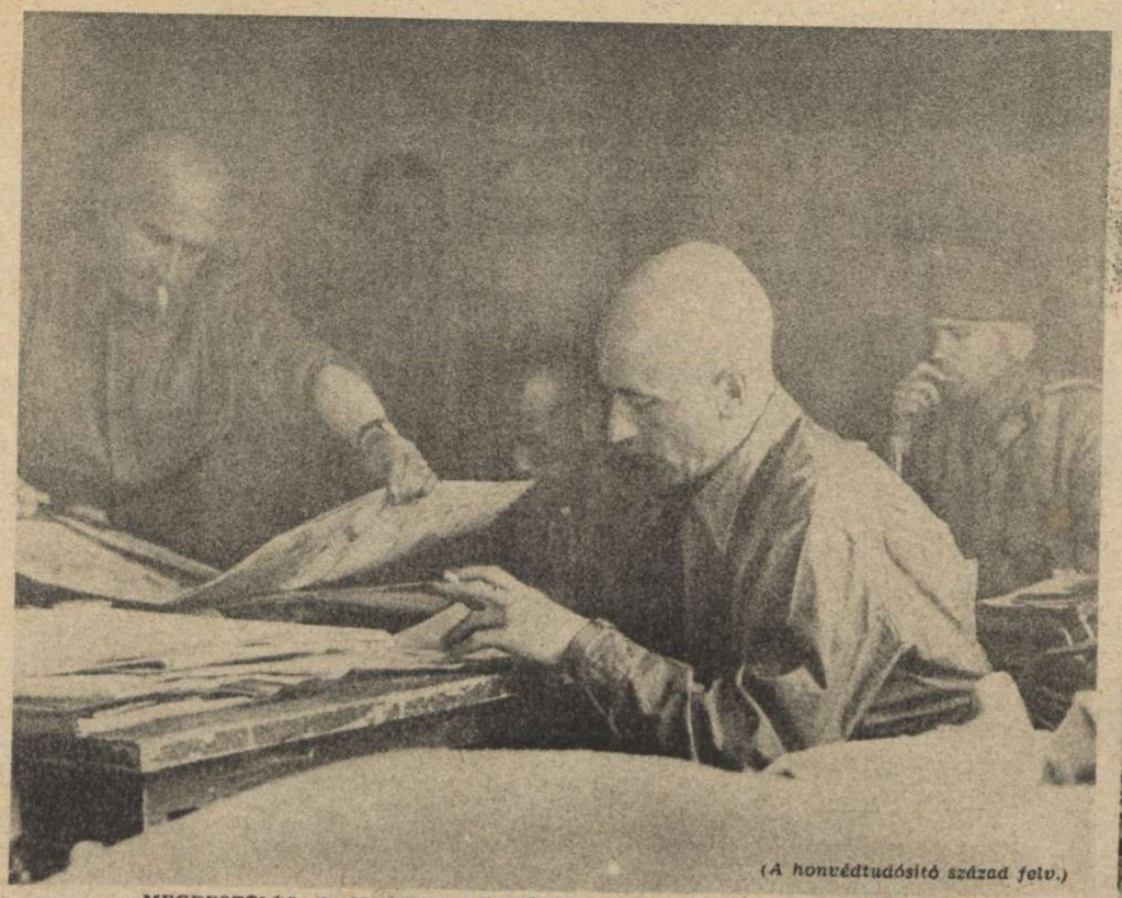

(A honvédtudósító század felv.)

MEGBESZÉLÉS A MAGYAR PÁNCÉLOS HADTEST PARANCSNOKSÁGNÁL.

ELÖRE

Jánosffy Endre, a Magyar Futár

(A honvédtudósító század felv.)

ELÖRE MAGYAR PÁNCÉLOSOK!
A befejezett harc után megindul az előnyomulás a Don partjáig. Városokon, falvakon, búzamezőkön át, sok kemény csatában, diadallal lendül kitűzött céljáig a magyar haderő.

(A honvédtudósító század felv.)

A MAGYAR PÁNCÉLOSOK NYOMÁBAN.
Szétlőtt szovjettankok a doni síkon, amelyeket a magyar páncélosok semmisítettek meg.

MAGYAR PÁNCÉLOSOK

kiküldött munkatársának felvételei

(A honvédtudósító század felv.)

A VÖRÖS TÁMADÓK PUSZTULÁSA.
A világtörténelem legvéresebb uralmának Európa ellen hajszolt seregeit a páncéllemez sem védi meg a vereségtől ↓

(A honvédtudósító század felv.)

„HONNAN JÖTTÉL? MIKOR INDULTATOK?...“
A páncélos csatában elfogott vörös katona első kihallgatása.

A DON VIDÉK DOMBOS, LANKÁS ÉS VÉGTELEN SÍKSÁGOKBA VESZŐ TERÜLETÉN MAGYAR HONVÉDE ÉLETÜK A JOBB JÖVENDŐT SZOLGÁLJA.

GYALOGSÁGUNK

VIGYÁZNI KELL ÉBEREN A SZÜRKÜLŐ HAJNALBAN!

Ilyenkor szeret támadni váratlanul a vörös sereg... Csöndes a vidék, de bármelyik pillanatban felzúghat a roham zaja...

ELŐÖRSÖN...

JELENTEST ÍR A JÁRŐRPARANCSNOK, a vörösök megfigyelt mozdulatairól...

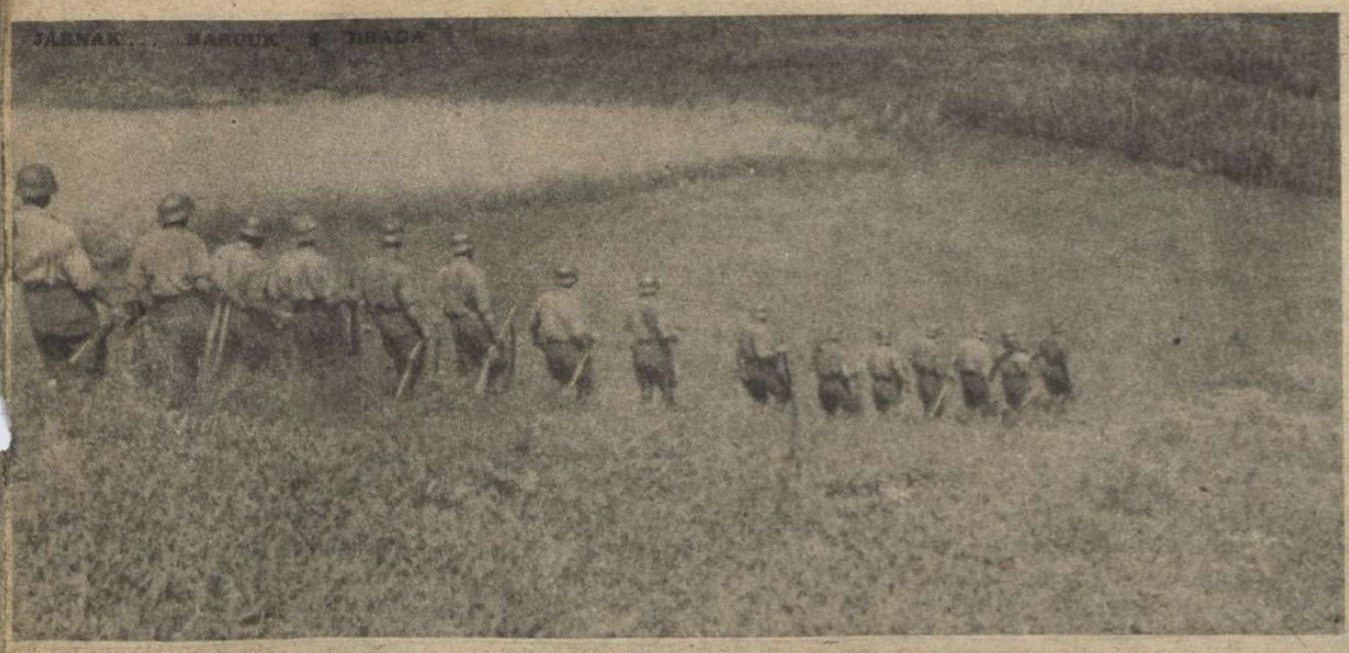

JÖNNEK A VÖRÖSÖK!
Feszült figyelem rajzolódik a honvédarcokra. Kezdődik a harc percek alatt...

A DONI HARCOKBAN

HARC
a napraforgókkal borított terepen

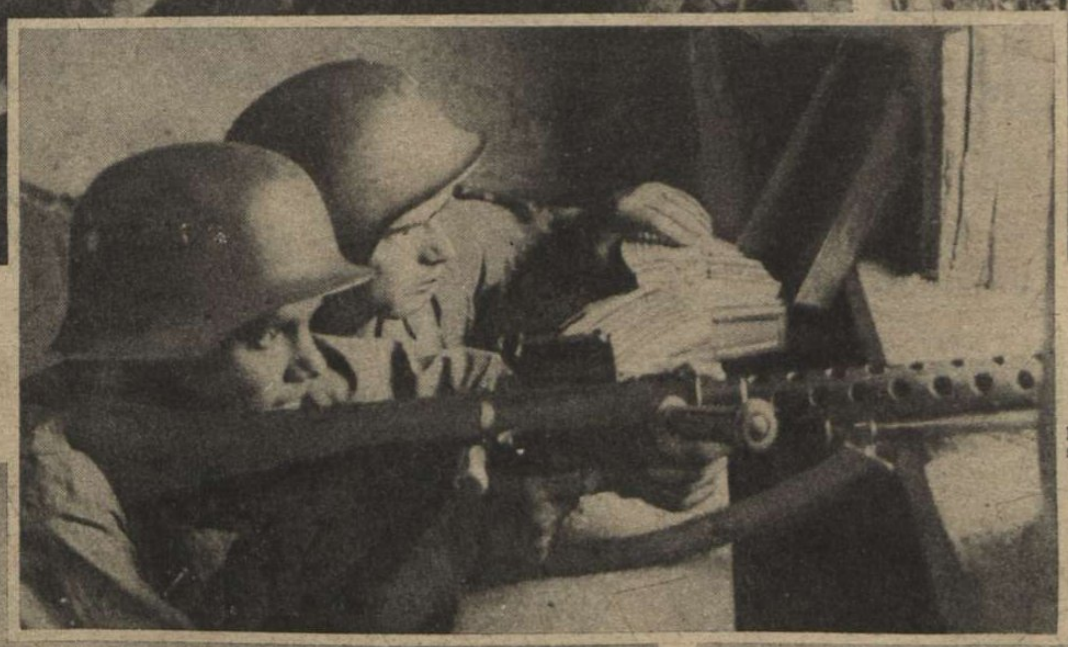

SÚLYOS TÜZBEN A MAGAS GAZZAL BORÍTOTT HARCMEZŐN
Még tüzérségünk lövi a vörös állásokat s várni kell a rohammal...

KÖZELHARCBAN A FALU SZÉLÉN
Honvédeink benyomultak az elkeseredetten védett községbe s az első elfoglalt házakból gyilkos tüzet zúdítanak a rohamozó bolsevistákra

AZ ÁLLANDÓSULT LÁTVÁNY
Honvéd fedezettel menetelnek az elfogott vörösök...

MAGYAR TÁBORI

„ÍROM LEVELEMET . . .“
Deszka az íróasztal a front mögött, de hányan várják idehaza a gyorsan megírt, rövid tábori levelezőlapot! . . .

ELFOGOTT ZSIDÓ POLITIKAI BIZTOS A HONVÉDEK ELŐTT . . .

SZUNDÍT EGYET A VEZETŐ, A FORRÓ NAPSÜTÉSBEN

CSOMAGOK ÉRKEZNEK
a messze előretolt honvédegység szállására

VIDÁM BESZÉLGETÉS A RÖVID PIHENŐ ALATT

A SZOVJETFRONT KITÜNTETETT MAGYAR HŐSEI:

FEKETE JÁNOS
őrvezető, Magyar Ezüst Vitézségi Érem

JÁNOSI FERENC
őrvezető, Magyar Bronz Vitézségi Érem

SZABÓ IMRE
tizedes, Magyar Bronz Vitézségi Érem

ESZE JENŐ
utászszázados, Kormányzói Dicsérő Elismerés, hadiszalagon a kardokkal

SZENTMIHÁLYI LÁSZLÓ
őrnagy, Kormányzói Dicsérő Elismerés, hadiszalagon a kardokkal

KERÉNYI BÉLA
őrnagy, Kormányzói Dicsérő Elismerés, hadiszalagon a kardokkal

SASVÁRI BÉLA
őrnagy, Kormányzói Dicsérő Elismerés, hadiszalagon a kardokkal

JAKÓ PÁL
huszárőrnagy, Kormányzói Dicsérő Elismerés, hadiszalagon a kardokkal

TORBÁGYI GYULA
zászlós, Kormányzói Dicsérő Elismerés, hadiszalagon a kardokkal

BARÁT MÁTYÁS
őrmester, Magyar Bronz Érdemérem

ÉLET

ITT MÁR IGAZÁN HIÁNYZIK AZ ASSZONY...
Előkerül a tű s a cérna a pihenőn, de hogy nagy boldogság lenne ez a szokatlan munka, azt a honvédek arcáról sem lehet leolvasni...

A MAGYAR HONVÉD SZÍVE
A menekülésből visszatérő ukrán családok gyerekeit, emberi szívességgel kínálja kenyérrel a magyar katona

...Meg is kérdezi tréfásan a haditudósító a kemény vágású honvédet, hogy szeret-e varrogatni?... Így nézi végig az öreg harcos kérdezősködőt...

SZENTÁLDOZÁS MESSZE IDEGENBEN
Hazáért, hitért, emberi életért, tiszta lélekkel harcol a magyar honvéd

KÁDÁR JÁNOS
honvéd, Magyar Bronz Vitézségi Érem

KÓSI ANDRÁS
honvéd, Magyar Bronz Vitézségi Érem

KALAPOS JÁNOS
honvéd, Magyar Bronz Vitézségi Érem

HAJNAL GUSZTÁV
honvéd, Magyar Bronz Vitézségi Érem

KÖVÉR ANTAL
honvéd, Magyar Bronz Vitézségi Érem

HORVÁTH GÉZA
őrmester, Német Vaskereszt

SZATHMÁRY JÓZSEF
őrmester. Magyar Nagyezüst Vitézségi Érem

VARGA JÓZSEF
őrmester. Magyar Bronz Vitézségi Érem

TAKÁCS ISTVÁN
tizedes. Magyar Bronz Vitézségi Érem

BARAKSÓ BERTALAN
tart, szakaszvezető, Magyar Bronz Vitézségi Érem

FEHÉR ZSIGMOND
őrvezető, Magyar Kisezüst Vitézségi Érem

BARNA JÓZSEF
honvéd, Magyar Bronz Vitézségi Érem

ÜZENET A

Képek jönnek a Don vize mellől, megmutatni a magyar népnek, hősei harcát a vörös veszedelem ellen s mi képeket küldünk a harcterekre az itthoni életről és bizakodásról, megmutatni, hogy sorsunk elválaszthatatlanul összeforrott a honvédküzdelemmel, amelyet ezeréves európai hivatásunk, elkerülhetetlen népi áldozatnak reánkparancsolt. A világháború vihara zúg a Föld felett, két táborra oszlott világerők csaptak egymásra s a mi helyünket előre kijelölte a múlt, a trianoni béke és a jövendőt alakító nemzeti cél. Csak a győzelem biztosíthat magyar békét s a győzelemért együtt küzd a front és a haza. A nagyobb áldozatot a harcoló honvédek vállalták s az itthonmaradottak hittel, munkával segítik a hadrakelt sereget. Ennek a hívő és dolgozó magyarságnak s a hazai föld szépségének üzenete száll az orosz síkságok felé, ahonnan fiainkat győztesen visszavárjuk . . .

IDEHAZA
a kis magyar falvakban a harang szavára a templomba siet a nép, imádkozni a harctéren küzdő fiainak győzelméért.
(Szakál Géza felv.)

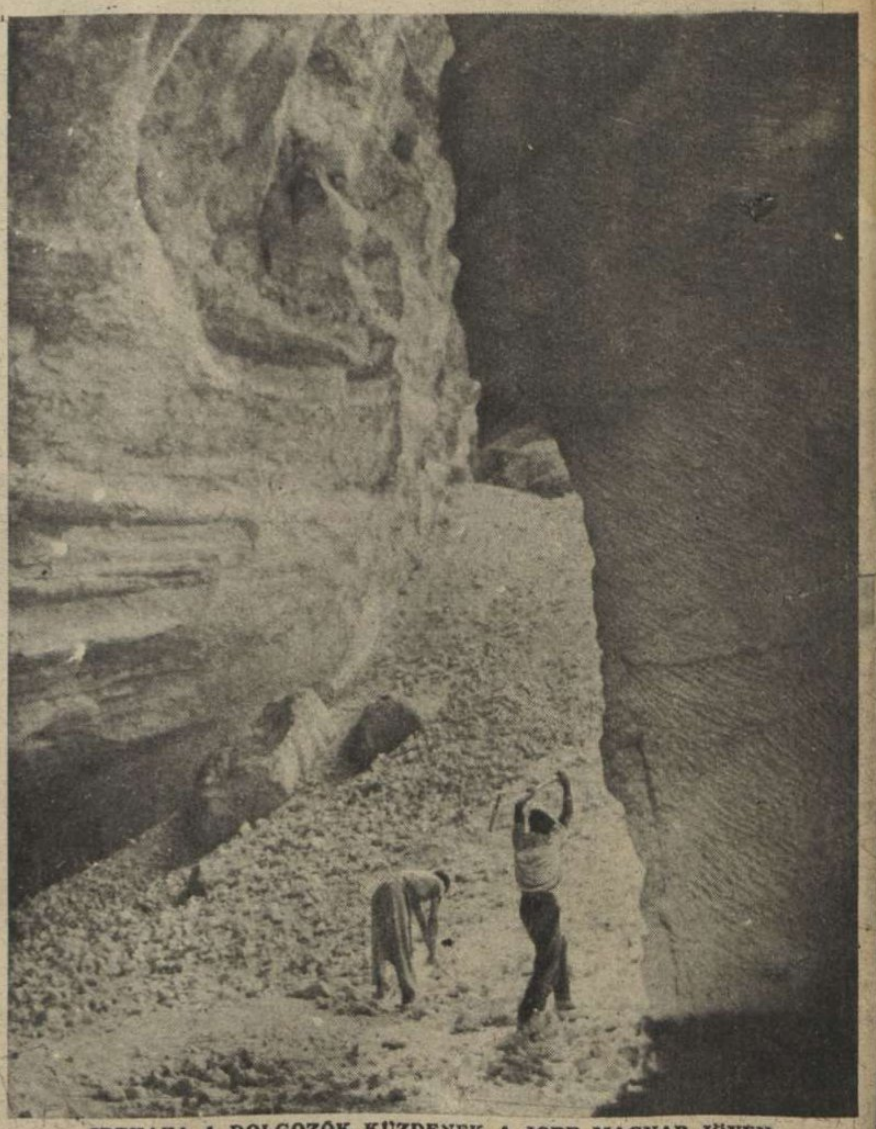

IDEHAZA A DOLGOZÓK KÜZDENEK A JOBB MAGYAR JÖVENDŐÉRT
(Aszmann Ferenc felv.)

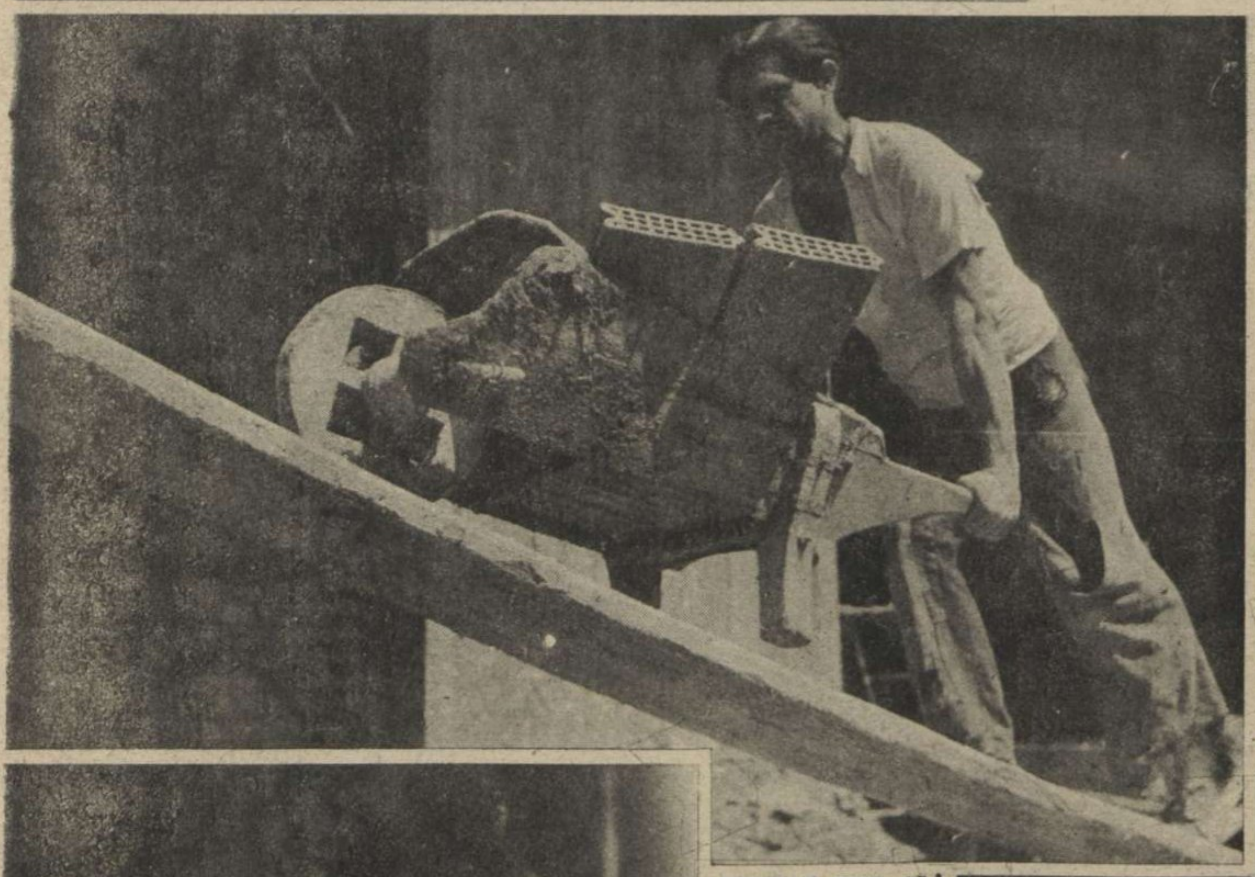

FELFELÉ VISZ AZ ÚT,
bármilyen nehéz a munka . . .
(Kovács Jenő felv.)

IDEHAZA DOLGOZIK A MAGYAR IPARI MUNKÁS
és százezrek értelme, verejtékes erőfeszítése s fegyelmezett összedolgozása segíti a frontot és az itthonmaradottakat a háború nehéz idejében
(Kovács Jenő felv.)

IDEHAZA FOLYIK AZ ÉPÍTÉS
a megszűkült lehetőségek határai között, új otthonokat teremteni a magyar családoknak
(Kovács Jenő felv.)

FRONTRA

IDEHAZA AZ ÉDESANYÁK VIGYÁZNAK A FELNÖVÖ ÚJ MAGYAR NEMZEDÉKRE
s szent hivatással vállalják a háborús megpróbáltatásokat
(Aszmann Ferenc felv.)

IDEHAZA AZ ÖREGEK IS TÖBBET DOLGOZNAK,
hogy a férfimunkát vállaló fiatal asszonyokat, akik bizony sok helyen a szántást is elvégzik, — pótolják, anyai szeretettel
(Kántor Géza felv.)

IDEHAZA AZ ASSZONY VIGYÁZ A GAZDASÁGBAN,
ahonnan a katonaférj muszkaföldön jár
(Király Zoltán felv.)

IDEHAZA MEGKEZDÖDÖTT AZ ÖSZI SZÁNTÁS
Hallgatag ősi romok alatt, acélos kezek dolgoznak az új magyar életért.
(Kántor Géza felv.)

IDEHAZA VIRÁG NYÍLIK A GYERGYÓI RÉTEKEN S CSILLOGÓ KÉKES FÉNY RAGYOG AZ ERDELYI HEGYEK ORMÁN
A miénk ez a föld s örök magyar birtokáért küzd a honvéd a messze idegenben...
(Kántor Géza felv.)

MAGYAR FUTÁR

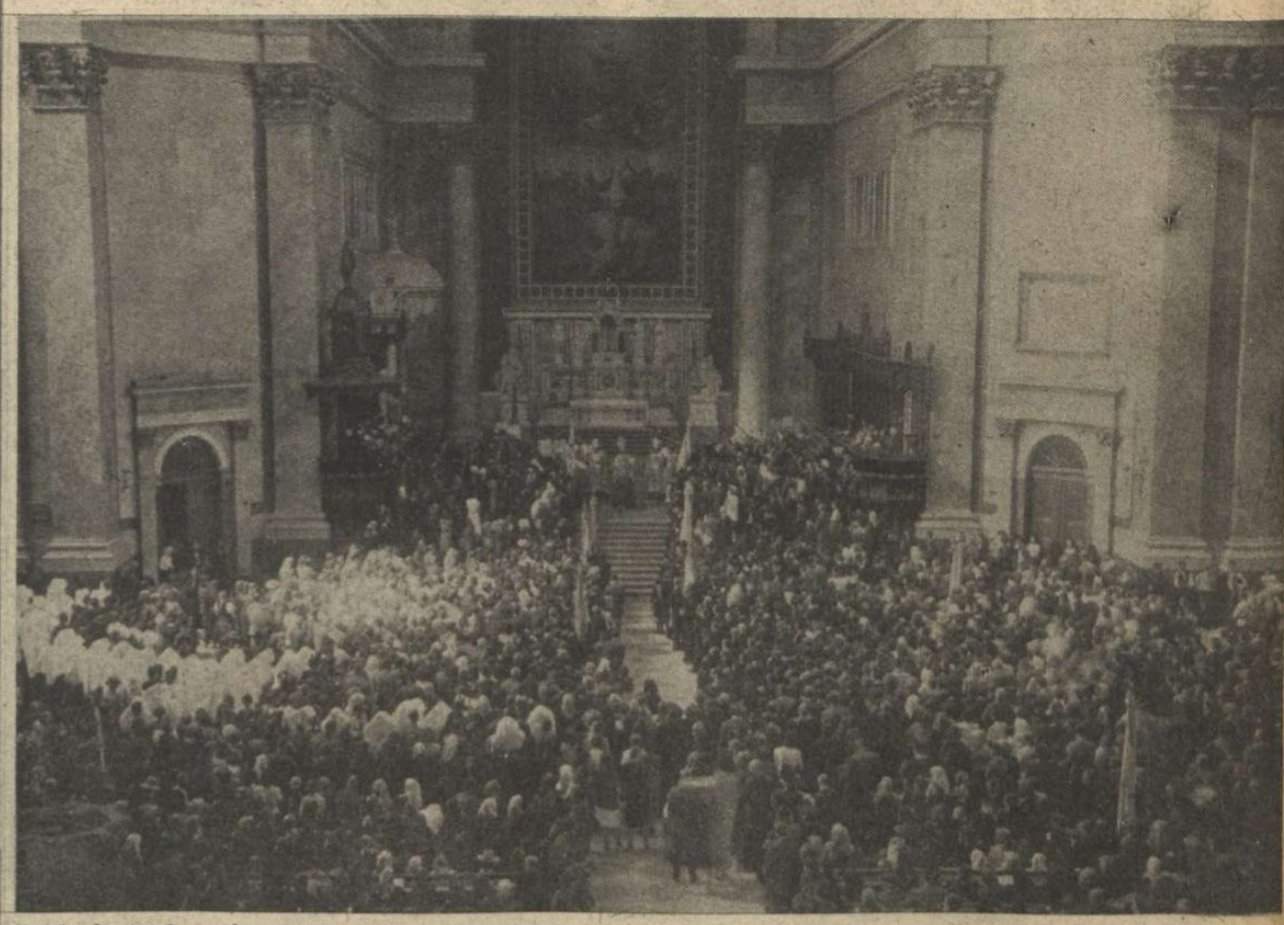

NAGYBOLDOGASSZONY-NAPI ZARÁNDOKLAT ESZTERGOMBA

Ezrek és ezrek zarándokoltak el Nagyboldogasszony napján Esztergomba, hogy résztvegyenek Magyarország Patrónájának ünnepén, Serédi Jusztinián hercegprímás hatalmas tömeg részvételével mondott ünnepi szentmisét a prímási bazilikában.

MAGYAR KÉPHIRADÓ

A hercegprímás áldást oszt a bazilika lépcsőjén

Apácák festői csoportja az ünnepi körmenetben

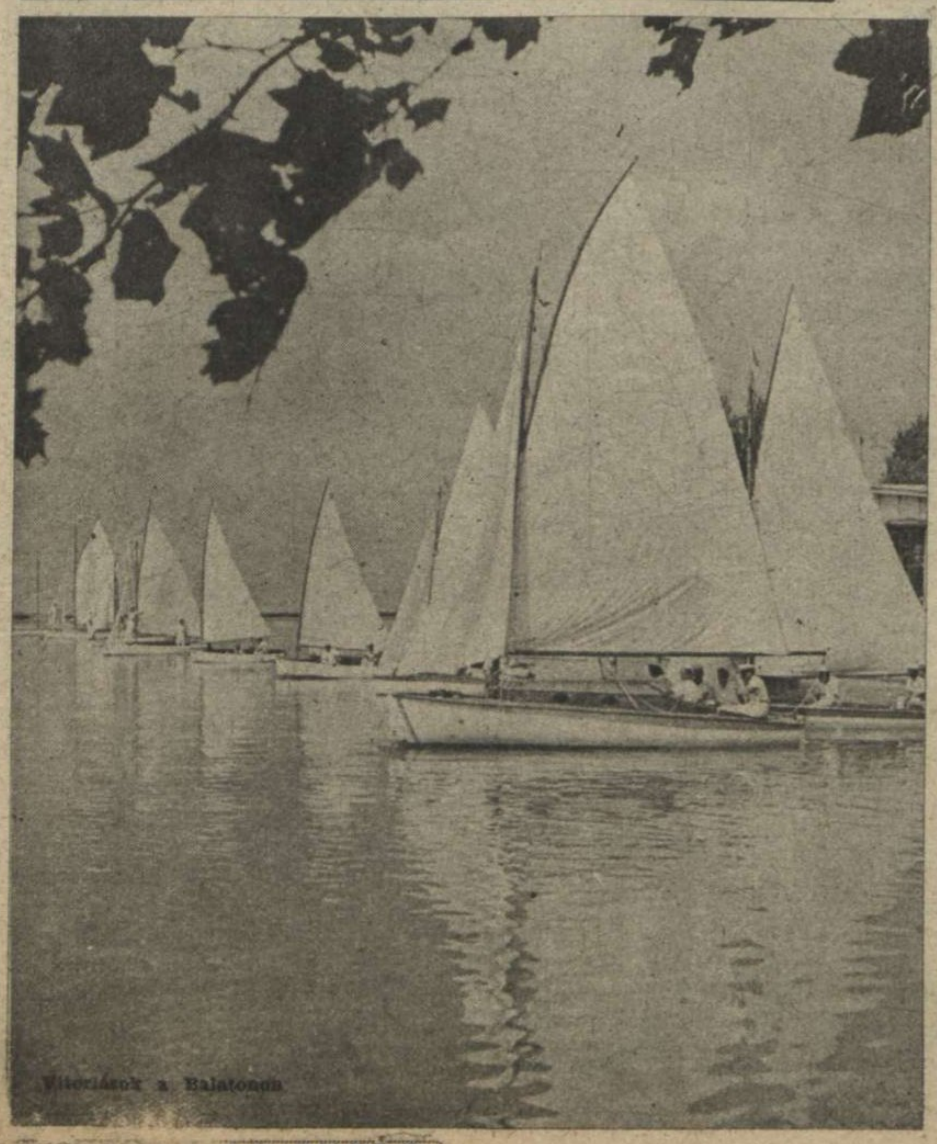

Vitorlázók a Balatonon

„TARNOPOLBÓL INDULT EL..."

DÖVÉNYI NAGY LAJOS

új, hatalmas kortörténeti regényét

augusztus 26.-ától

közli folytatásokban

a

MAGYAR FUTÁR

HÉTRŐL HÉTRE

V.

Szent István

nagyságának és emlékének dicsőségét zúgják a magyar harangok. Történelmi multunk, vezérlő nagyságaink s államszervező erőnk megbecsülésével tekintünk a multba s megvigasztal bennünket az a tanulság, hogy a nemzeti sors döntő korszakaiban, az idők szavát és szellemét megértő lánglelkek mindig átvezették a magyarságot, az életet és a haladást jelentő új világba. Szent István, az összeomló pogány világ és a diadalmas kereszténység között v á l a s z t o t t i d e j é b e n s mélységes hittel és rendithetetlen akarattal, a jónak, helyesnek megismert útra térítette nemzetét. Vaskeze volt István királynak. Drága, szép hagyományokat tört le; ősi szokásokat, ösztönöket, szervezeti formákat semmisített meg; leverte a múlt védelmére kelt vezéreket, Koppányt, Vászolyt, Thonuzóbát s Ajtonyt; német hercegnőt vett feleségül; az olasz Gellért püspökre bízta a hittérítést; várispánságokat állított fel a törzsi különélés területein s beleépítette az új keresztény törvényalkotást a magyarság életrendszerébe. A sátorlakó, harcos magyar véglegesen megtelepedett, munkás birtokba vette a haza földjét s l é n y e g é n e k m e g t a r t á s á v a l belesimult a keresztény kulturába és az európai nemzetek közösségébe. Tragikusan nehéz, fájdalmas, sok áldozatot követelő, sok ősi álmot elfojtó feladat volt István királyé, de népének ezer esztendős létét csak céltudatos, sohasem ingadozó s a végsőkig következetes új államépitő munkával biztosithatta. Maradjon szent emléke a csillagok magasságában fölöttünk. A mindennapi tusakodások, a pártküzdelmek, az átmeneti célokra összeállott csoportocskák s a magyar közéletből törvénnyel kiszorított elemek ne próbálgassák kisajátitani Szent Istvánt tiszavirágéletű céljaik igazolására, mert m i n d e n m a g y a r o k é a legnagyobb király, mindenkié ezen a földön, aki hisz a nemzet rendeltetésében és a korszerű haladásban. A l é t h a r c a m e g m a r a d á s é r t s a m u n k a a d o l g o z ó m a g y a r s á g v é d e l m é r e é s e r ő s i t é s é r e, — a l e g n e m e s e b b h ó d o l a t S z e n t I s t v á n e m l é k e e l ő t t.

A kort élni,

amely a világ erőiből körénk fejlődött s úgy élni a kort, hogy az a magyarság életfájának kedvezzen, — az élő nemzedékek legnagyobb feladata és kötelessége. Könnyű a szó, de végtelenül nehéz a tett. A jelszavakban már alig van valami kilönbség, — ami egyébként a haladás gyenge virága, — de az előitéletek, társadalmi babonák, régi monopoliumok, osztályérdekek és megmerevedett formák mohos várfalait a politikai közmondások meg sem karcolják. Több szó esik már a haladás szükségéről, divat lett elmondani, hogy „kinyújtjuk kezünket, megfogni a munkás kérges tenyerét," — de még igen lassan szürkül fel a gondolat, hogy semmi szükség sincs a színpadiasan megrendezett jelenetre, mert az igazi munkásnak sem ideje, sem kedve nincs a bőven előlegezett parolázásokra. A nemzeti gondolat sokkal nagyobb s mélyebb a szónoki fordulatoknál s a nemzettesten belül az idejétmult válaszfalak lebontását követeli. A munkásember akkor lesz a nemzeti társadalom tagja, amikor munkajogát, bérét, munkaidejét, a munkafeltételeket, gazdasági szervezeteit, egészségét s családját, világosan áttekinthető, szerves, összefüggő törvények védik, amelyekért cserébe, szivesen vállalja a legszigorúbb munkafegyelmet s a minden erejével előmozdított többtermelést. S ha ez a nemzeti előfeltétel megvalósul, jöhet szabadon a kézrázogatás... Szociális életünk minden területén, nagyjában-egészében ez a helyzet és a követelmény. A föld népének, a kisiparosoknak és az értelmiségi rétegeknek minden válságba sodródott kérdése körül az a közóhaj, hogy kevesebb legyen az ígéret, a bajok örökösen megismételt felsorolása s az elébeharangozás mindannak, ami majd jön egykoron. De jöjjön csöndben és meglepetésszerűen az átfogó cselekvés. Igy valahogy kivánná a megújhodást, — a z ú j v i l á g...

Bosnyák Zoltán

új könyve „A m a g y a r f a j v é d e l e m ú t t ö r ő i", — valóban megérdemli, hogy minden gondolkodó magyar ember elolvassa. Ennek a becsületes munkának oldalairól elénk tárul az annyiszor ócsárolt s megrágalmazott magyar fajvédelem nagy és elfelejtett harcosainak sok nehéz küzdelme a zsidóság és a nemtörődömség ellen. Istóczy Győző, Ónody Géza, Simonyi Iván, Vadnay Andor, Verhovay Gyula, Egán Ede, Bartha Miklós és a többiek; — első, áldozatos hősei a felvillanó nagy gondolatnak, mennyi szenvedésen, elbuktató akadályon s a reájuk zúdult hazugságok özönén vergődtek át, amig elfárasztott szivük megpihent a temetőben... Üzött vadak voltak a saját hazájukban, gúny, gáncs volt a sorsuk, mert szót emeltek a zsidó országrablás megakadályozására s a liberális kor nagyságainak figyelmét, a bankok és a vállalkozások fényéről, az elhagyatott s nyomorúságban élő magyar dolgozókra próbálták irányitani. Száz esztendő ezer tévedése és elmulasztott jóalkalma sir fel Bosnyák Zoltán könyvének lapjairól, bizonyitani, hogy mindig voltak l á t ó m a g y a r o k, akiket nem vakitott el az arany, a külföldi kölcsönök zuhogása s a felső cifra épitmény, amely a kivándorlást s a néperő lassú elsorvadását haszontalan pompával rejtegette. Mindig voltak magyarok, akik a f a j t á b a n látták a legnagyobb kincset, a kisembereknek nevezett nagyerőben s tudták, hogy boldogulásunk és üdvösségünk a magyar rétegek egészséges felfejlődésétől függ. Mindent láttak ezek a fajvédő magyarok s harci készségükben sem volt hiány. A nép ösztönszerűen ragaszkodott hozzájuk, de zsidó volt a tőke, a sajtó, zsidó szellem irányította hangos szemérmetlenséggel a közvéleményt, zsidók hamisitották meg a történelmet, a jogot, az életrendet, a maguk fajvédelme érdekében s a magyarság hősei elbuktak, újra és újra az egyenlőtlen harcokban. Sirjukon egy szál virág Bosnyák Zoltán könyve, másoknak jutott szobrok és utcanevek helyett...

164,000.000,000 dollárt

szavazott meg az a m e r i k a i k o n g r e s s z u s rövid két esztendő alatt a háború céljaira, pedig a hadviselés költsége a washingtoni hivatalos becslések szerint egyelőre csak csekély 59 milliárd dollárra rúg évenként... A n a p i k i a d á s, — magyar pénzre átszámitva, — 8 0 0 m i l l i ó p e n g ő, de az összes szakértők hevesen vallják Roosevelt körül, hogy pocsékul olcsó az egész mulatság s igen valószinű, hogy már őszre 1 m i l l i á r d p e n g ő n y i dollárt nyel el naponként a nagy garral elindított háború. Az Egyesült Államok bankjegyforgalma 12 milliárd dollár s felhalmozott aranykészletének 23 milliárd dollár az értéke. Kétszeres a papirpénz aranyfedezete s most látszik csak igazán, hogy a földalatti páncélszekrényekbe tömött aranyrudaknak csak a babona ád értéket. Roosevelt a világ legnagyobb adósságcsinálója s a jövő nemzedékek vállára rakott szörnyű terheket nem lehet arannyal törleszteni, csak a tömegek elszegényesitésével!... Amikor Roosevelt elnöknek megválasztották, Amerikának még csak 19.5 milliárd dollár államadóssága volt s az elnök buzgó segitségével ez a tekintélyes összeg, 130 milliárdra duzzadt, — nem számitva az előre megszavaztatott rengeteg hitelt. Roosevelt szereti, ha úgy 100 milliárd dollár elköltésére a felhatalmazás már kéznél van, mert csekélységekért nem érdemes a törvényhozáshoz szaladgálni. Kell a pénz a háznál, ha az ember nagy vállalkozásba kezd s a demokratikus segitőtársak különösen szeretik a pénzt. Az elmúlott héten jelentették, hogy az amerikai törvényhozás tengerészeti bizottsága befejezte egy megkezdett vizsgálatát és 39,405 hadiszállitás ellenőrzése után megállapitotta, hogy a hadiszállitók elképesztően magas nyereséggel dolgoznak és g y a k r a n 2 0 0 0 s z á z a l é k o s t i s z t a h a s z n o t v á g n a k z s e b r e! Hát hogyne kellene a pénz, a dollár, az arany s az adósság, amelyet a lakodalom végén, akárhogy csűrik-csavarják a fináncbűvészetet, mégis csak a d o l g o z ó k kell hogy megfizessenek. Természetes dolog, hogy a pénzügyi zsidó tanácsadók és bankárok szeretnék a kiegyenlitést Európa s a többi világrész nyakába varrni s ez a törekvés a titka Amerika jogosulatlan világhatalmi vágyainak.

Szabadságdalt

zeng, zúg, bömböl, sivit, recseg, harsog és hörög az Amerikai Egyesült Államok összes rádióleadó állomása, a hirhedt „A t l a n t i b u l l a" évfordulójának örömére. Egy éve annak, hogy Churchill és Roosevelt a P r i n c e o f W a l e s fedélzetén megfejelte Wilson pontjait s megkurtitott 8 pontban tudtára adta a világnak az angolszász világrendezés tervét. Lesz szabadkereskedelem s önrendelkezési jog, lesz aranyalap és kölcsön s minden nemzet azt cselekedheti a jövőben, amit Amerika akar; — ez a lényege az atlanti bullának. Churchill féloldalra vette a szivarját s aláirta az egyezményt, miközben az óriás hadihajó fedélzetén a rezesbanda elhúzta az „E l ő r e k e r s z t é n y k a t o n á k" című üdvhadsereg indulót... Azóta a Prince of Wales elsüllyedt szégyenletében s kissé a japán bombák hatása alatt, azóta S z t a l i n mester lett a legfőbb védnöke az előre igyekvő „keresztény"-angolszászoknak s azóta tényleg minden csak e l ő r e halad, ahogy Pearl Harbour, Hongkong, Szingapur, a Fülöpszigetek, Burma, Új Guinea, a Salamon szigetek, Jáva, Szumátra, Celebesz, Afrika és Szovjetoroszország olyan ékes és meggyőző módon bizonyitják. Ennek a csupaelőre-esztendőnek megünneplésére, R o o s e v e l t versben elszavalta a v i l á g s z a b a d s á g d a l á t, amelyet a legkiválóbb a m e r i k a i j a z z b a n d a l á z e n é s i t e t t. A zenés vigjátékot lemezre vették s most a gramofonok és a rádiók csak a szabadságdalt nyekergetik éjjel-nappal. Sirnivalóan szép az elnök muzsikás szózata. Ilyent sem élt meg az elmaradt óvilág s holtáig sem tudta volna kiagyalni a ragyogó ötletet, pedig hát Európa sem esett a feje lágyára a választási ravaszságok káprázatos versenyében. Mi is tudunk mesélni nehány jóizű történetet a hiszékeny emberek eldöntéséről, de ez a „z e n é s p r o g r a m" felülmúlja az összes eddig feljegyzett csalafintaságokat. A szöveg a lemezen szabadságot ígér az elnyomott népeknek s minden szárnyaló szónál búg a szakszofon, zokog a harmónika, pereg a dob, dörömböl a rézüst, hízelgően pingpangol a mandolin s a legérzékenyebb részeknél a maláji fürész megejtően és hosszasan bong, egyenesen bele a hallgató s kissé megbódult ember lelkének felajzott húrjaiba... Itt a csúcsteljesitmény a nemzetközi politikában! Hogy örülhetnek a h i n d u k, ha muzsikával hallják a világszabadság költeményét s a legjobb amerikai jazz-zenekar erősiti meg Roosevelt szózatát arról, hogy angolszász uralom alatt, a népek elnyomása l e h e t e t l e n s é g. Avagy netalán, — hazudik a muzsikaszó?...

INDIA LÁNGOKBAN

Gandhi, Nehru és a hindu kongresszus vezéregyéniségeinek elfogatásáról, csak az elmúlott héten értesült India népe s az angol erőszak határtalan felháborodást keltett mindenfelé. Bombay és Kalkutta mutatkozik az ellenállás főfészkének s a brit hatóságok is elismerik, hogy ebben a két városban már több súlyos összeütközés történt az angol fegyveres erő és a nép között. Egy **Reuter** jelentés azonban beszámol az Uj-Delhiben kitört zavargásokról s egyelőre 14 halottat ismer el. **Dél-Indiában erősen terjed a lázadás s a városokról átcsapott a falvakra. Sok vasúti állomást felgyujtottak a hinduk s lázasan szervezik az ellenállást, Anglia gazdasági hatalma és fegyveres terrorcselekményei ellen.** Az indiai nép felkelése lassan sűrűsödik döntő eseményekbe az óriás területen, de **a brit birodalom erkölcsi vesztesége máris felbecsülhetetlen károkat okozott az ázsiai és az afrikai gyarmatterületek lakosságának lelkében. Anglia elveszítette uralmi jogát az idegen népek felett, mert száz esztendős hatalma csak gyülöletet, elkeseredést és lázadást termelt a kirabolt országokban. India felüvöltő szabadságvágya, — Anglia ítélete!...**

HINDU FAKIR
A fakirok fanatikus angolgyülölete is szítja a felkelés lángját...

DOLGOZIK AZ ANGOL RENDŐRSÉG...
Egy nagy hindu tüntetés szétverése Bombayban. Gumibot s revolver tisztitja az utcákat s ha nem elég, következik a katonaság harca...

INDIAI ANGOL LOVASSÁG FELVONULÁSA.
120,000 angol katona feladata, fékentartani India 400 millió lakósát. Az utolsó hetekben amerikai repülők érkeztek, a disziovasok megerősítésére...

KI AZ ANGOLSZÁSZOKKAL!
A hindu nép Anglia és Amerika kizsákmányoló uralmában a „nyugati civilizációt" gyülölte meg. Plakátok hirdetik a falakon mindenfelé a küzdelem jogosságát a nyugati öltözködés, a nyugati szokások és az angol rablógazdálkodás ellen..

A HINDU PÁRIA.
Számkivetett ember a saját hazájában. Nem lhatik a falu kútjánál, nem lépheti a „tisztáK" társaságába, nem költözhetik a többi dolgozó közé, — egy szörnyü babona miatt...

AZ INDIAI KAPU.
Bombay kikötőjében áll ez a céltalan épitmény s a nagyúri vendégek ezen át sétálnak be Indiába. Közönségesebb halandókat a kikötő más részén fogad az indiai angol hatóság. Az alkirály állandóan az aranykupolás kapun át közlekedik...

— ahol színesre festik és selyemmel borítják a maharadzsák elefántjait,

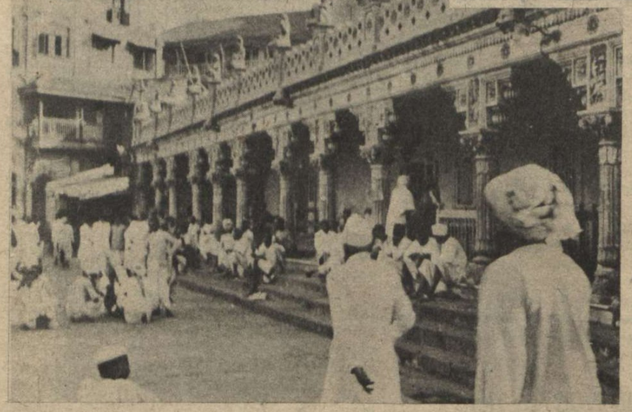

AKIKNEK NEM KELL A SZABADSÁG...
A hindu maharadzsák szinarany trónon ülnek, a jövőjüket féltik s Anglia segitségében bíznak, — saját népük letörésére, hogy semmi sem változzék az igazságtalan uralmi rendszerben...

HINDU KOLDUS
kilométereket fetreng az úton felállás nélkül s igy ér el a zarándokhelyre. Örökös forgásban... Megfoghatatlan emberi gyötrődések hazája India, —

← s szentnek tartják jómódban a teheneket...

SZABADSÁGOT!...
Bombay népe elönti az utcákat s izgatottan lesi az új híreket...

GANDHI HÍVEI
a kongresszus szónokát hallgatják a város szélén

TÜNTETÖK óriás tö. mege vonul fel az indiai városokban

HÁBORÚS NEMZETKÖZI VÁSÁR BUDAPESTEN

NAGYSZERŰ ESZKÖZÖKKEL VÍVJA HARCÁT A MAGYAR HONVÉD.
A Háborús Nemzetközi VÁSÁR külön kiállítása szemlélteti fegyvereinket és katonai felszerelésünket.

A KORMÁNYZÓ ÚR A HÁBORUS NEMZETKÖZI VÁSÁRON, A VÁSÁR KERETÉBEN CSOPORTOSÍTOTT LEGMODERNEBB LÉGVÉDELMI HADISZEREK KÖZÖTT...

MAGYAR HAZA — MAGYAR KARD KIÁLLÍTÁS

A magyar haza, a magyar államiság szilárdságát a történelem legsúlyosabb feladatai között mindig a magyar kard, a jó mgyar fegyvert hordozó katonanép biztosította. Művészi erővel fejezi ki ezt a gondolatot a most megnyílt „Magyar haza — Magyar kard" című kiállítás, amelyen a történelmi magyar birodalmat, a magyar katona vitézségét, Európa létéért folytatott háborúinkat, hőseinket és hadvezéreinket, a magyar hadimesterséget és fegyvereket mutatják be a művészi festmények, fényképek, haditárgyak és drága emlékek.

AZ OTRANTÓI TENGERI ÜTKÖZET.
Számtalan csatánk emléke hirdeti a magyar katona erényeit. Még a távoli tenger is dicsőséges példáját nyujtja, hogy milyen a magyar hadvezér! Horthy Miklós, Magyarország kormányzója a Novara fedélzetén sebesülten is továbbvezette az otrantói csatát.

Mindig fejlett volt a magyar haditudomány is. A vitézség és a sokféle katonaerény mellett egész sor haditalálmányt mondhat magáénak a magyarság. A szemléltető képsorozat a nevezetesebb találmányokat s a feltalálók nevelt tárja elénk.

ÜRESEN KONGÓ BOLSEVIKI PROPAGANDA.
Ezt a festményt katonáink Dnyepropetrovszkból hozták magukkal. Eredetije a moszkvai Kremlben van. A cári uralom borzalmainak bemutatására festtette Sztalin, a borzalmak szakértője...

MESSZI OROSZ FÖLDÖN IS HAZÁNKAT VÉDJÜK...
Nagy napjainkban a magyar haditörténelem új lapjait írja a vörös veszedelem ellen harcoló honvéd.

A SZOVJETFRONT ZSÁKMÁNY-KIÁLLÍTÁSA

A Kormányzó Úr a zsákmányolt orosz repülőgép előtt.

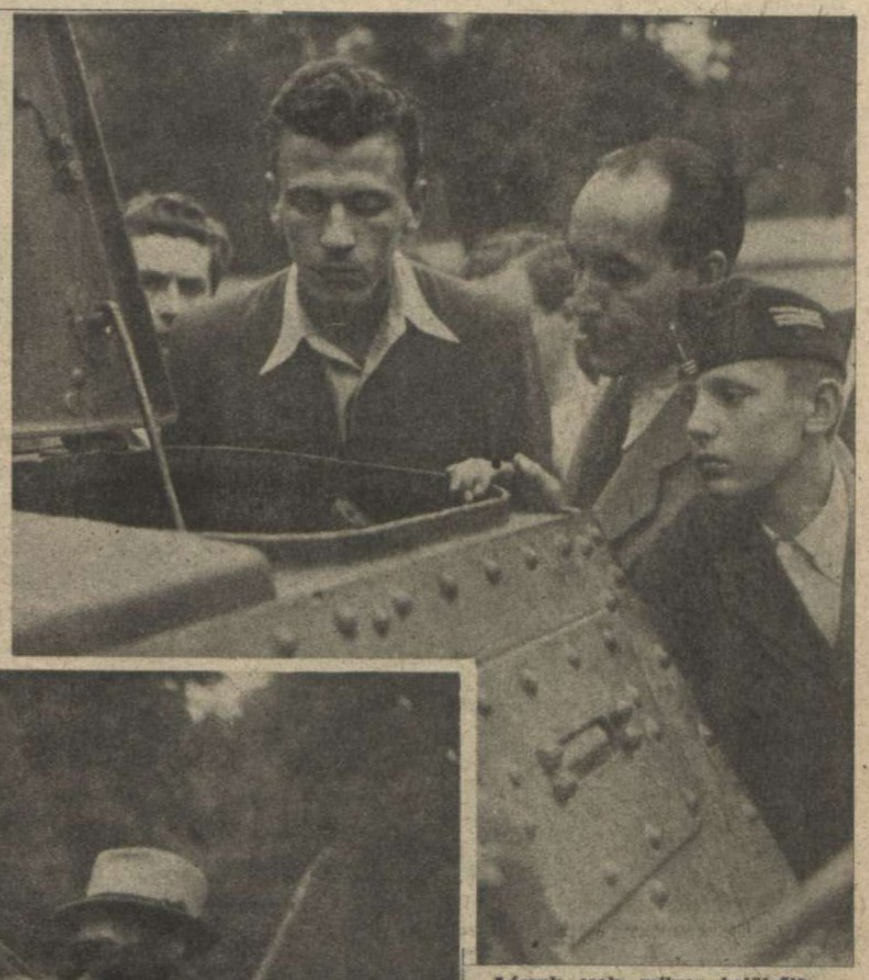

Lássuk csak, milyen belülről?...

Alaposan megnézik a magyarok a harckocsit és bármikor szívesen nekifognak a használatának is.

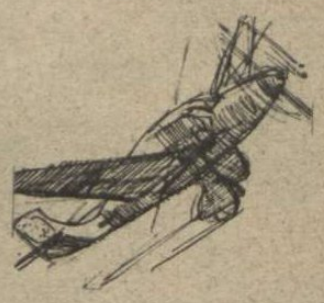

Hogyan működik vajjon ez az... aknavető?

↑ Ebben akartak iderepülni hozzánk, de nem sikerült!...

Az öreg harcosok szakértő szemmel nézik a zsákmányolt bolseviki páncélost. ↓

Kilyukadt a vörös csillag...

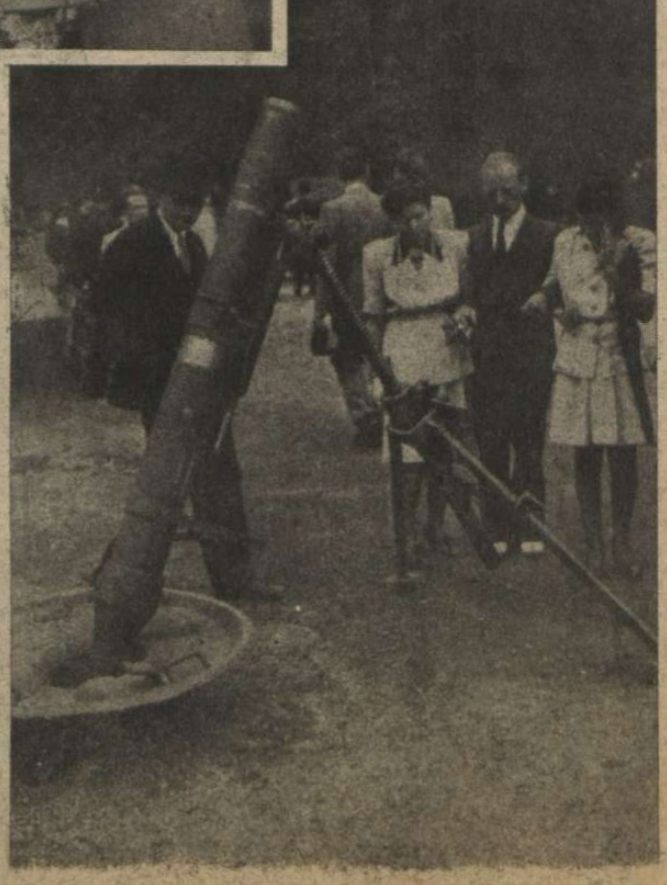

OLASZ TÜZÉRSÉGI MEGFIGYELŐ TISZT egy hadihajó fedélzetén, a Földközi tengeren lezajlott hatalmas ütközetben.

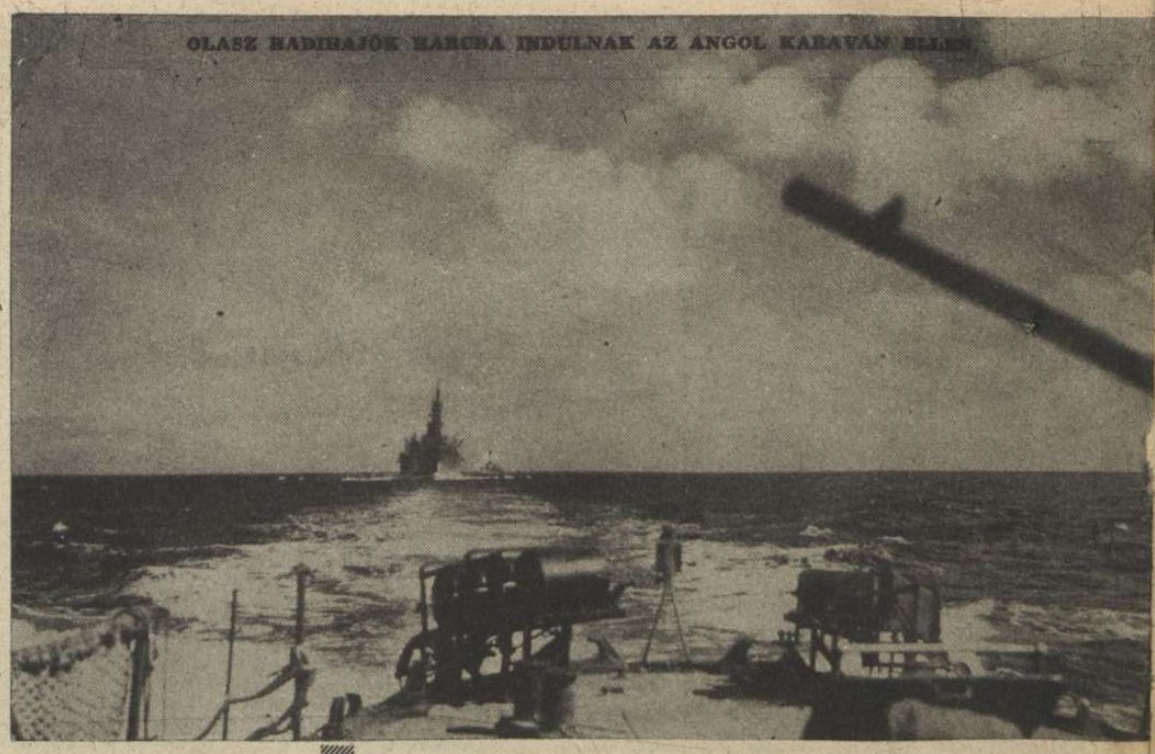

OLASZ HADIHAJÓK HARCBA INDULNAK AZ ANGOL KARAVÁN ELLEN

ANGOLSZÁSZ ALKONY

Anglia és Amerika hajóhadai fölött fényes győzelmet aratott a tengelyhatalmak légi és tengeri ereje! A Földközi tengeren dúló 4 napos csatában, a szokatlanul erősen biztosított angol hajókaraván, 21 szállítóhajóból 15 nagy hajót, 180,000 tonnát elveszített s a tenger mélyére merült a hadihajókíséretből az Eagle repülőgépanyahajó, 2 nehéz cirkáló, 3 romboló és több kisebb angol egység. A Furious és az Illustrious repülőgépanyahajók súlyos sérülésekkel Gibraltárba menekültek s még 3 cirkáló és 3 romboló veszedelmesen megsérült, a német—olasz torpedóvető repülőgépek, tengeralattjárók és a motoros torpedórombolók haláltmegvető támadásainak tüzében. Anglia áttörési kísérlete a birodalmat megdöbbentő kudarcba fulladt! A Földközi-tengeri csata bebizonyította, hogy az angol hajóhad már nem tudja biztosítani az utánpótlást Malta és Alexandria felé s a büszke angol csatahajók meghátrálásra kényszerülnek, az olasz és német egységek elől... A Salamon szigeteknél az egyesült brit—amerikai hajóhad szenvedett megsemmisítő veszteséget. Egy csatahajó, 7 nehéz cirkáló, 4 romboló és 10 nagy szállítóhajó, 41 repülőgéppel együtt, a csata színhelyén pusztult el s 3 cirkáló, 7 romboló és sok szállítóhajó súlyosan megrongálódott. A japán repülők közül 21 hős vetette magát bombateherrel s géppel együtt az angolszász hadihajókra... Ezek az óriás tengeri csaták döntik el véglegesen a háború sorsát s teremtik meg az angolszász tengeri uralom romjain az új világot...

KÍSÉRTETIES FÉNY AZ ÉJSZAKÁBAN. Megtorpedózott angol hajó ég a tengeren.

KÉT „ASTORIA"-TÍPUSÚ NEHÉZ ANGOL CIRKÁLÓ SÜLYEDT EL A SALAMON-SZIGETEK KÖZELÉBEN. Mindkettőt japán halálgépek pusztították el. A japán repülők rávetették magukat bombaterhükkel az amerikai hajókra...

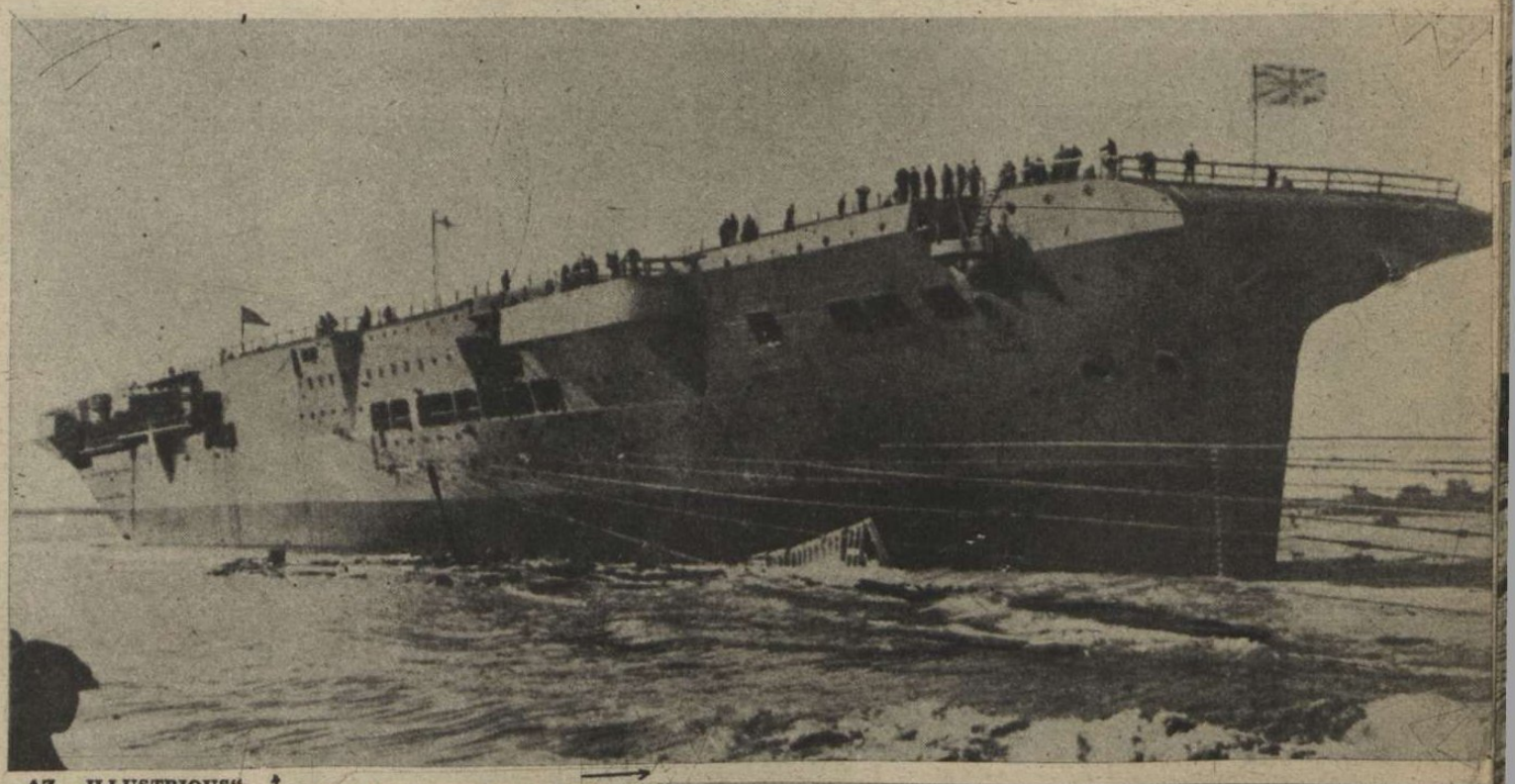

AZ „ILLUSTRIOUS" angol repülőgépanyahajó, súlyosan megrongálódott a Földközi tengeren. A legmodernebb angol egység, 1939-ben bocsájtották vízre, 23,000 tonnás, 48 ágyúja van és 45 repülőgépet hordozott.

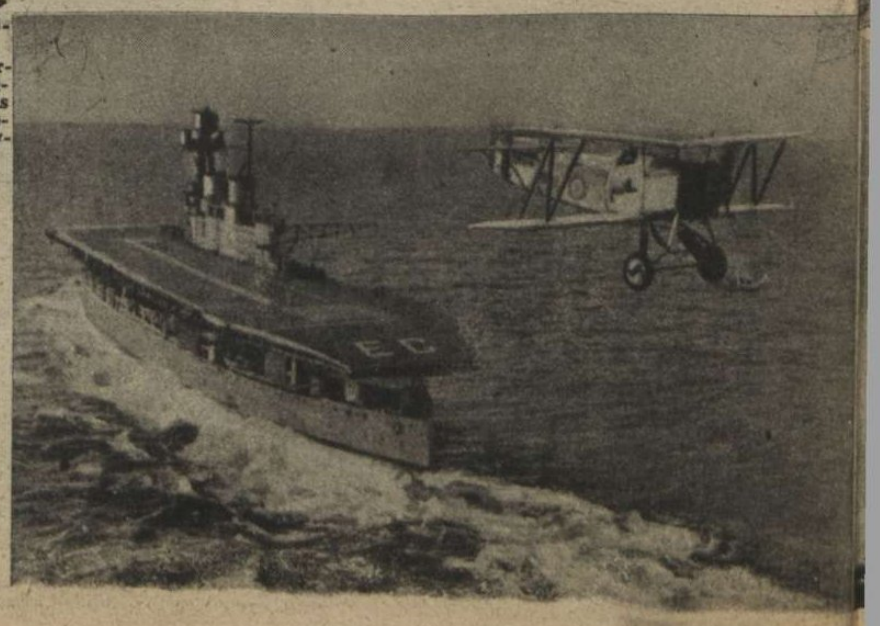

AZ „EAGLE" ANGOL REPÜLŐGÉPANYAHAJÓ. Rosenbaum sorhajóhadnagy tengeralattjárója elsüllyesztette a Földközi tengeren. A 22,600 tonnás anyahajó 24 repülőgépet hordozott, 25 ágyúja és 750 főnyi legénysége volt.

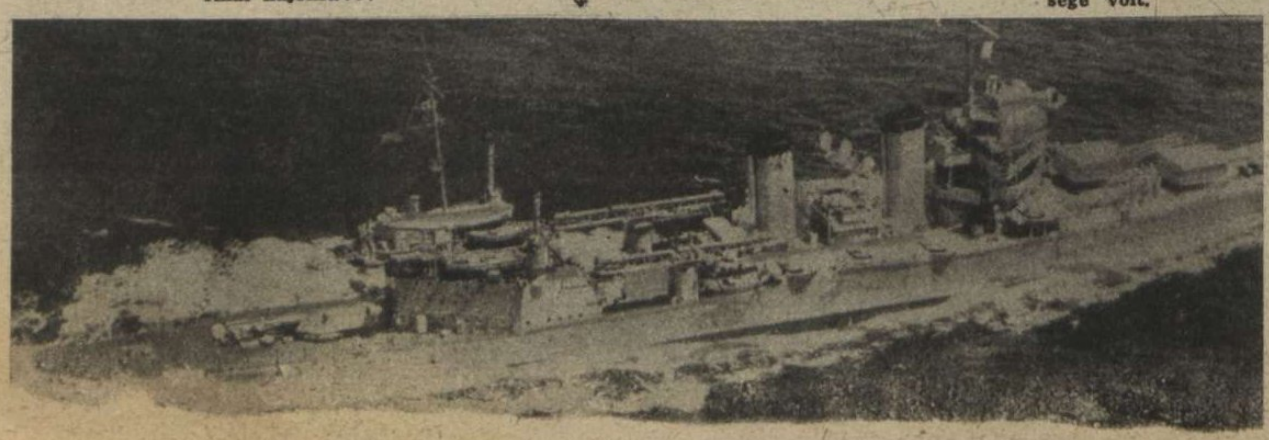

FELVONUL A JAPÁN HAJÓRAJ A HARCI TALÁLKOZÁSRA.

A SALAMON-SZIGETEK PARTJAIN.

A bennszülöttek már nem csónakáznak ki a nyílt tengerre, amióta a nagyhatalmak ágyúi dörögnek a tengeri csatákban...

A TENGEREKEN

JAPÁN ROMBOLÓK ÉS REPÜLŐGÉPEK TÁMADÁSBAN.

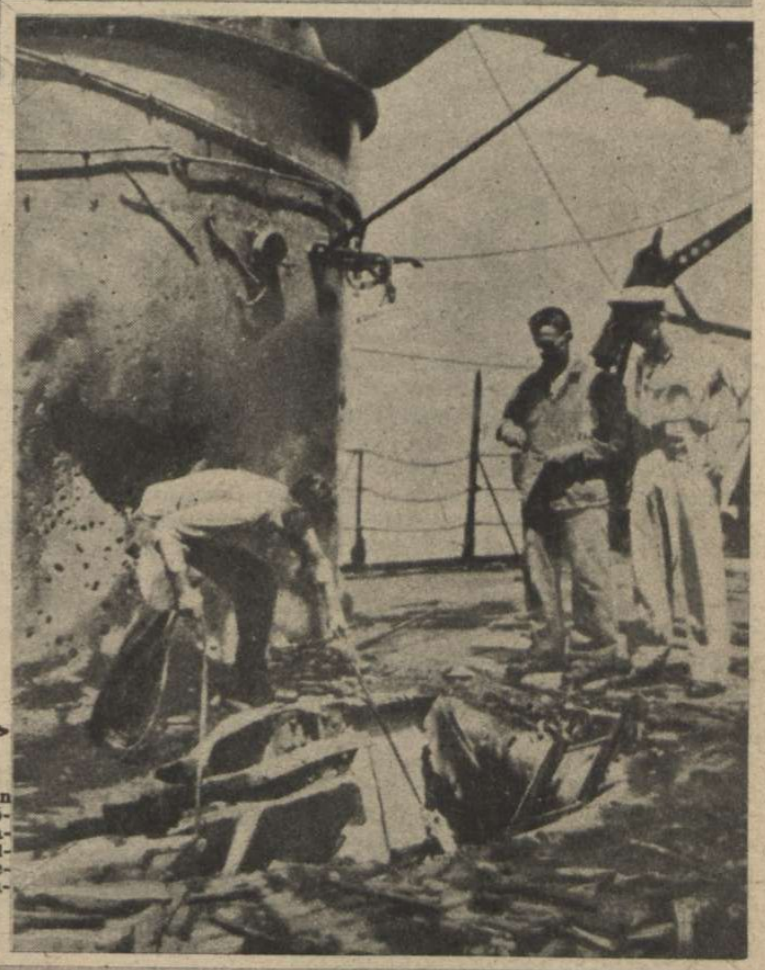

ÍGY TALÁLNAK A JAPÁN BOMBÁK!

Szenzációs kép egy súlyosan sérült amerikai csatahajóról. A japán bomba beszakította a páncélozott fedélzetet s az amerikai tengerésztiszt csodálkozva szemléli az „eredményt...“

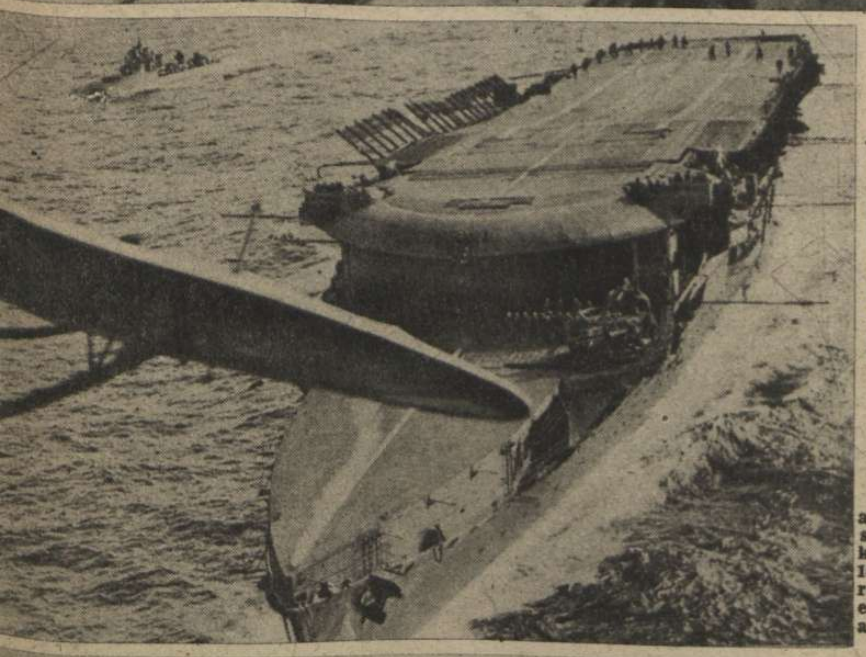

A 22,450 TONNÁS „FURIOUS“

angol repülőgépanyahajó is súlyosan megrongálva vánszorgott be a gibraltári kikötőbe, ahol a tengeri csatából megmenekült hadihajók partrarakták halottaikat és sebesültjeiket...

„DIDO“ OSZTÁLYÚ ANGOL CIRKÁLÓ,

amelyet az olaszok elsülyesztettek a Földközi-tengeri csatában. 10 darab 13:2 centiméteres ágyúja és 6 légelhárító ágyúja volt s a fedélzetén két repülőgépet is hordozott.

AZ ELVESZETT „SOUTHAMPTON“-TÍPUSÚ ANGOL CIRKÁLÓ.

9,300 tonnás modern egység, 20 ágyúval, 21 torpedóvetőcsővel, 2 repülőgéppel és 700 főnyi legénységgel pusztult el a Földközi tengeren...

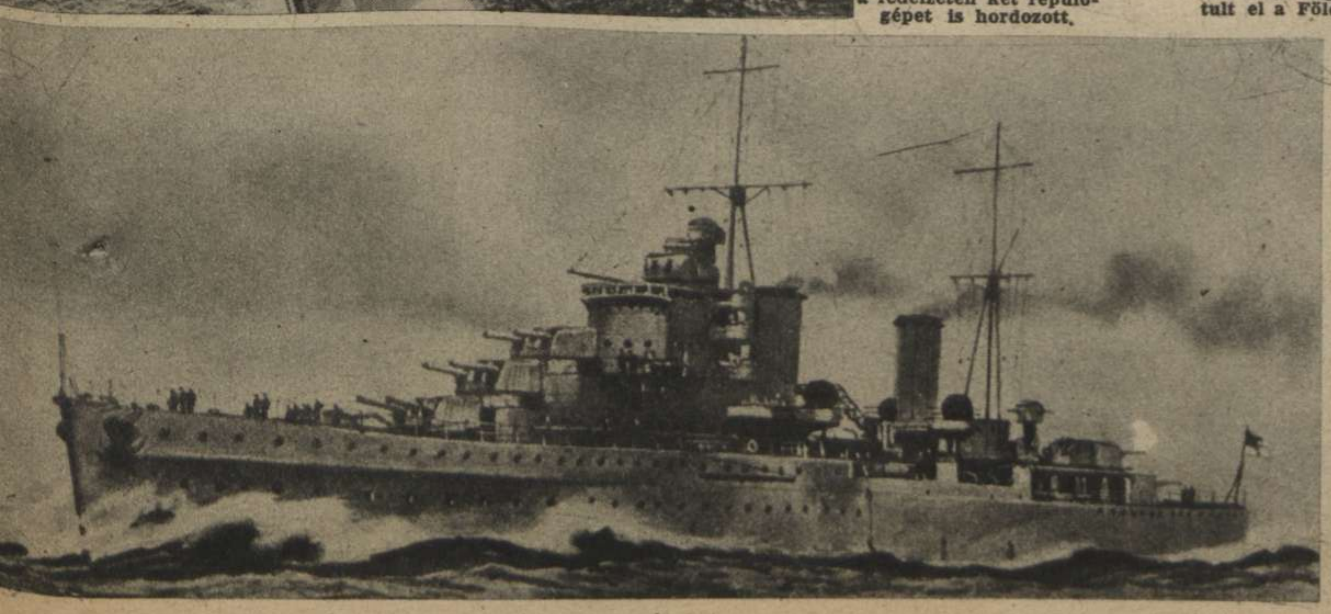

„HASZNÁLAT ELŐTT ÉS — HASZNÁLAT UTÁN...“

ANGOL GŐZÖS ÉG A FÖLDKÖZI TENGEREN

Olasz torpedóvető repülőgép törte darabokra. Képünk felső sarkában a gőzös utolsó képét — ép állapotban — az olasz repülőről készítették, közvetlenül a megtorpedózás előtt

A KORMÁNYZÓHELYETTES ÚR A HARCTÉREN
A tábori repülőtéren a vadászrepülőraj tisztjeinek társaságában megbeszélésre indul

BEVETÉSRE INDUL A KORMÁNYZÓHELYETTES ÚR VADÁSZRAJA
Egymásután emelkednek fel a dicsőséges magyar gépek a levegőtérbe, ahol vörös repülőket lelőttek . . .

HADIJELENTÉSEK, CSATÁK

A hadműveletek kifejlődésének hetét éltük át. A szovjetfronton, a Földközi-tengeren és a Csendes Óceán vizein, félelmetes erővel megnövekedett a tengelyhatalmak hadműveleti fölénye s ugyanakkor növekvő gyorsasággal megromlott az angolszászok nemzetközi helyzete az indiai események miatt. Churchill titokzatos útjai, a második frontról terjesztett hírek és a gyorsan megcáfolt, hazugságuktól sántító propaganda, nem tudtak lelket verni a demokráciák elernyedt közvéleményébe s az angolszász és a szovjetsajtó, a lélekharangot kongatja a csataterek fölött. A hivatalos önbizalmat kiszorítja helyéről a tömegek csüggedése és felderengő tisztánlátása. A vörös hadseregbe vetett bizalom összezsugorodott a londoni és washingtoni utcákon s a szovjetbirodalom területén is felüti már fejét a vakrémület és a céltalan háború ellen forduló öntudat . . . Sztalin kémei belső összeesküvéseket lepleznek le, Leningradban és Moszkvában „politikai okok" miatt végeznek ki embereket s a kaukázusi törzsek között ellenforradalmi nyugtalanságot észlelnek a G. P. U. kopói . . . A rémuralom kegyetlen nyomása alatt is érződik már a szovjetfront eseményeinek végzetes, kiszélesedő hatása . . .

Mit vesztett a szovjet?..

A szovjetföldön feltörő nyugtalanság természetes és elkerülhetetlen eredménye a képzeletet felülmúló vörös veszteségeknek. Illetékes német helyen 6 pontban foglalták össze a szovjet katonai pusztulásának következményeit s a rendkívül érdekes jelentésből, röviden a következőket közöljük:

1.

A tengelyhatalmak seregei elfoglaltak Szovjetoroszország legsűrűbben lakott s legműveltebb területéből *1,400.000 négyzetkilométert*, vagyis akkora területet, mint *Nagynémetország, Anglia és Franciaország területe együttvéve!* Csak az új nyári támadás megindulása óta, *250.000 négyzetkilométer* területet szakítottak le Szovjetoroszországtól, nagyobbat, mint Anglia területe . . .

2.

Az elfoglalt területekkel *90 millió ember* szabadult fel a szovjeturalom alól. Halottakban, súlyos sebesültekben és foglyokban a szovjet *14 millió embert veszített! Összesen több, mint 100 millió ember, a birodalom lakosságának nagyobbik része hiányzik a vörös paradicsomból, a legértékesebb emberanyagból!*

3.

A szovjet gabonatermő területének *68 százaléka* a tengelyhatalmak kezében van, a húsellátás *kétharmadrésze* s a cukortermelés *95 százaléka* az elfoglalt területekre esik.

4.

A Donyec és a Dnyeper iparvidékével a szovjet hadiiparának legfontosabb központjai kerültek a győztes ellenfél birtokába. A vasérc 65 százaléka, a szén 62. százaléka, a nyersvas 61 százaléka, a nyersacél 56 s a mangánérc 95 százaléka már elérhetetlen kincs a vörös hadseregnek és az alumiumérc 90 százaléka is kiesett az elérhető területekből . . .

5.

A szovjet nyersolaj *90 százaléka* a Kaukázusból származik, ahonnan *már vasúton nem lehet a legfontosabb hadi fűtőanyagot a birodalom belsejébe szállítani.* A volgai viziútat a német légi erő veszélyezteti, a Kaspi tengeren komolyabb menynyiséget szállítani nem lehet s a szovjet a nyersolajellátás terén, közvetlenül *a katasztrófa küszöbén dülöng . . .*

6.

A német hadsereg déli előnyomulása következtében, *Szovjetoroszország forgalmi rendszere végzetes válságba került.* A vasúti összeköttetés *dél és észak* között teljesen megszakadt, az utánpótlás megszünt s a kaukázusi térség gazdaságilag és hadműveletileg elveszett. *Sztalingrad ostroma a keskeny volgai útat is tönkreteheti . . .*

Hat pont ez — a vörös összeomlás elkerülhetetlenségéről . . .

A keleti arcvonalon

a német gyorskötelékek a Kaukázus északi terében újabb fontos helységeket foglaltak el. Elesett *Pjatigorszk* és *Georgijevszk* s a tengelyhatalmak erői ismét jelentős tért nyertek a Káspi tenger irányában és közvetlenül fenyegetik a *Groznij* körül elterülő hatalmas olajvidéket.

A német repülők szünet nélkül támadják a Kaukázustól északra fekvő feketetengeri kikötőket, ahol a katlanba szorított ellenséges erők kétségbeesett kísérleteket tesznek a kihajózásra. A légi egységek sok szállítóhajót süllyesztettek el és rongáltak meg. A katlanba bezárt szovjet seregek szívósan védekeznek, de a német csapatok egyre inkább a hegyek közé szorítják őket és több helyen beszakították a bolsevisták védelmi arcvonalát. A Kuban torkolata fölött elfoglalták *Szlavjanszkaja* városát. *Sztalingrád szakaszán megsemmisítő vereség érte a Szovjetet! Paulus* tábornok páncélos seregtestei, *Richthofen* báró vezérezredes légikötelékeivel *Kalacsnál* hatalmas méretű katlancsatában szétvert két szovjethadsereget, 57,000 foglyot ejtettek, megsemmisítettek, illetve zsákmányoltak több mint 1000 harckocsit és 750 különféle löveget. *Ezzel a tavaszi harcok megkezdése óta a szövetségesek a keleti arcvonalon 1,044.741 foglyot ejtettek, 6271 harckocsit és 10.131 különféle löveget zsákmányoltak, vagy semmisítettek meg, 4960 repülőgépet lőttek le harcban, 644-et a légvédelmi tüzérség pusztított el 432-t pedig a földön semmisítettek meg.* A Manics-folyótól északra a gyalogság mozgó alakulatai elfoglalták a Kalmük-föld fővárosát, *Elisztát.* Ezzel már megközelítették a Volga torkolatában fekvő *Asztrachánt*, melynek eleste, a Kaukázus végső veszedelmét jelentené.

A Szovjet hadvezetőség *elkeseredett ellentámadásokba* hajszolja maradék páncélos erőit és hallatlanul súlyos áldozatokkal kísérli meg válságban lévő déli arcvonalának tehermentesítését. A hét első felében befutott jelentések már 658 *megsemmisített bolsevista harckocsiról számolnak be Voronyezs, Vjazma és Rzsev szakaszáról.*

A finn tengerölbölben is újabb három őrhajót süllyesztettek el a német repülők s több más hajót súlyosan megrongáltak.

A *Transkontinent Press* jelentése szerint *Sztalin* és *Vorosilov Sztalingrádba* érkeztek, hogy személyes jelenlétükkel buzdítsák a szorult helyzetben lévő védőket.

Törökországból jelentik, hogy az elmult napokban a török határ szovjet szakaszain több bolsevista helyőrséget *női zászlóaljakkal* váltottak le. Állítólag *Tebrizbe* is női csapatok érkeztek. A leváltott csapatokat a kaukázusi arcvonalra irányították.

A szovjet az utolsó tartalékokat is harcbaveti, mostmár pusztulással fenyegetett életének védelmére . . .

Kemény magyar harcok

A 16. magyar hadijelentés szerint, a honvédhadsereg arcvonalának egyes szakaszain kemény harcok folynak. Az ellenség erős repülőegységek támogatásával ember- és anyagáldozatra való tekintet nélkül folytatta támadásait.

KÉT LÖVÉS — EGY PÁNCÉLOS!
A voronyezsi frontszakaszon ujjongva üdvözlik a német tüzérek az eredményt. A szovjettankok százai pusztulnak el az elkeseredett, sikertelen rohamokban.

ELŐNYOMULÁS ÁLLANDÓ HARCBAN A KAUKÁZUS FELÉ.
A vörösök konok ellenállását minden községben kemény küzdelemmel verik le és sehol sem tud az ellenség megállni.

A 102. LÉGIGYŐZELEM UTÁN . .
Ostermann főhadnagy, a kardokkal és tölgyfalombbal ékített lovagkeresztes repülő legutóbbi légiútjáról nem tért vissza . . .

5Berlin C 3163 234 14/8 1905
Magyar Futar Postafiak 37 Budapest 2 / Ungarn

TEVEHÁTON NYOMULNAK ELŐRE
a német katonák a Kubán-földön a Káspi-tenger felé
(A Magyar Futár rádiókéne.)

FELTARTÓZTATHATATLANUL NYOMULNAK ELŐRE
a német csapatok a Cserkeszföldön a Kaukázus hegyláncolatáig. A gyalogosok menetteljesítménye segíti sikerhez a hadvezérek terveit.

ÉS ÚJ FORDULATOK

Irta: Rajniss Ferenc

Csapataink 32 harckocsit és 31 repülőgépet semmisítettek meg. Ezek közül 8-at a légierő kötelékei, 23-at pedig a légvédelmi tüzérség pusztított el. Egy magyar repülőgép nem tért vissza támaszpontjára.

Magyar katonai körökben tájékoztatásul hozzáfűzték, hogy *az ellenség hatalmas erejű rohamainak súlyát elsősorban a gyalogság viseli, mely sok helyen áldz kézitusában űzte vissza a bolsevistákat.* Erőteljesen támogatta harcukat *tüzérségünk* és *légierőnk* is és sok helyen avatkoztak a harcokba *kitűnő honvéd-páncélosaink.* Különösen nagy hatással működtek közre *légvédelmi tüzéreink,* nemcsak a légitámadások elhárításánál, hanem főleg *az ellenséges páncélosrohamok szétverésénél.* Az ellenség támadó szándékainak felderítésében különösen vitézül és talpraesetten viselkedett *Demény* zászlós. A Szovjet számtalan esetben megszegte a nemzetközi hadijogot és hadiszokásokat; *repülőgépeit szövetségeseink felségjeleivel vetette harcba és első gyalogsági hullámait a magyar egyenruhához hasonlítóan öltöztette, s a vörösök néha megtévesztésül magyar kiáltásokkal igyekeztek vonalaink közelébe jutni...*

Légierőnk e héten újabb győzelmeket vívott ki. Távolfelderítőink közül *Hollós* és *Jánovszky* századosok s gépeik személyzete két ellenséges gépet, *Peterdy* főhadnagy, *Hegedüs* hadnagy és személyzetük egy szovjet repülőt, *Kelemen* százados és *Németh* főhadnagy három ellenséges vadászt, *Bánhidy* főhadnagy és *Piufsich* hadnagy egy ellenséges gépet, *Németh* főhadnagy és *Cseh* törzsőrmester távolfelderítő egysége pedig három ellenséges vadászgépet semmisített meg bátor légiharcokban. *A magyar honvédkötelékek elszánt vitézséggel oldják meg súlyos, nehéz harci feladataikat.*

A nyugati arcvonalon

élénk harci tevékenység zajlott az elmúlt héten. Az angolok, a második arcvonal felállítása helyett, újabb terrortámadásokat hajtottak végre, a német lakosság megfélemlítésének hiú szándékával. Főleg éjszakai berepülések során, ismételt támadásokat intéztek *Nyugat-Németország* ellen, s robbanó és gyujtóbombákat dobtak *Mainzra, Wiesbadenre* és *Osnabrückre.* A polgári lakosságnak veszteségei voltak, különösen Mainzban s lakóinak példás és segítő magatartását a német jelentés dícsérettel kiemelte. *Az angol bombák a híres mainzi dómot sem kímélték meg.*

A német repülők hatalmas pusztításokat vittek véghez az angol parti kikötővárosok katonailag fontos berendezéseiben, főleg Liverpoolban, Brightonban, továbbá Deal, Norwich, Ippswich, Derby, Sunderland, New Castle és Midland hadiberendezéseiben s hadfelszerelési gyáraiban. Nehéz bombákkal árasztották el *Firth of Forth* kikötőberendezéseit is. *Az angol légihaderő augusztus 3-ika és 13-ika között 154 gépet vesztett, a németek 45 elvesztett gépével szemben.* Könnyű német harcirepülőgépek *Starpointtól* délre elsülyesztettek egy angol előőrshajót és egy másik ott horgonyzó gőzöst.

A csatornában ismét összetűzésre került sor a német aknaszedő hajók és brit gyorsnaszádok között. Az egyik gyorsnaszádon telitalálatot értek el s egy másik kigyulladt.

Különjelentés közölte, hogy a német tengeralattjárók az atlanti csatában ismét kemény csapást mértek az angolszász ellátási hajózásra. Egy Anglia felé haladó, erősen biztosított hajókaravánból *kilőttek 6 hajót 41.000 tonna ürtartalommal,* elsülyesztettek egy *rombolót* és megtorpedóztak még *7 más hajót. Az ellenség három nap alatt összesen 13 hajót vesztett, 86.231 tonna ürtartalommal.*

Az elmult héten *Raeder* vezértengernagy megtekintette az atlanti óceáni új tengerészeti támaszpontokat és védelmi berendezéseket. A *norvég* partokon nagyszabású hadgyakorlatok folytak s az ujságíróknak is alkalmat adtak, hogy egyes védelmi berendezéseket megtekinthessenek. A svéd *Dagens Nyheter* tudósítója szerint *a parti erődök ágyúi a Themze torkolatáig tudnak lőni!...*

A Földközi tengeren

a hét derekán borzalmas katasztrófát szenvedett az angolszász hajózás! Az utóbbi időben ismét szorongatott *nilusi hadsereg* sürgős megsegítésére minden eddiginél erősebben biztosított hajókaraván indult el Gibraltárból, hogy megkísérelje az áttörést a *sziciliai csatornán. A 21 szállítógőzöst három csatahajó, négy repülőgéphordozó, hét cirkáló és számos romboló s aknaszedő hajó kísérte.* Az olasz felderítők augusztus 10-én vették észre először az óriási karavánt s még aznap rájuk zúdult a tengelyerőknek tengeri és légi rohama. *Elsőnek Rosenbaum sorhajóhadnagy tengeralattjárója süllyesztette el az Eagle 22,600 tonnás repülőgéphordozót, miközben a német repülők és olasz tengeralattjárók szintén hatalmas csapásokat mértek a karavánra, mely ekkor már megosztottan haladt. 12-én szóltak bele a harcba a rettegett hírű olasz torpedóvető repülőgépek s olyan pusztítást vittek véghez a szétugrasztott hajók között hogy a csatahajók és a megmaradt, de kigyulladt reüpőlyéphordozók kénytelenek voltak Gibraltár kikötőjébe visszavánszorogni. A tengelyrepülők egész a hét végéig üldözték a karaván szétszórt egységeit, s az olasz motoros naszádok és tengeralattjárók tömegtámadása nagyrészüket megsemmisítette.*

A különjelentés szerint a 21 tehergőzösből elpusztult 15 hajó, 180,000 tonna ürtartalommal s a maradék súlyosan megrongálva tudta csak Máltát elérni. Elsülyesztették az Eagle repülőgéphordozót,

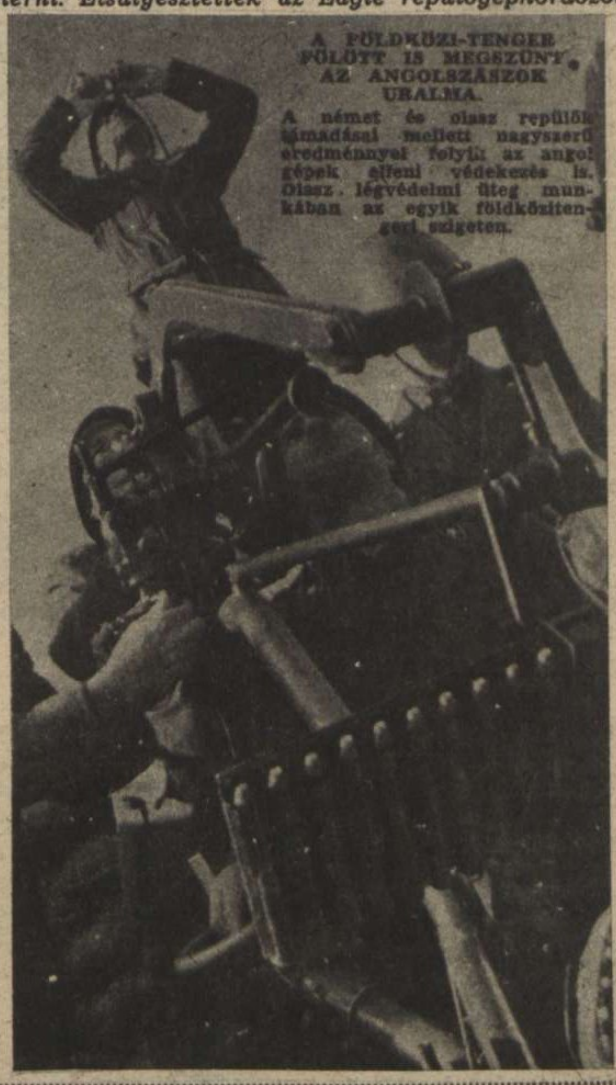

A FÖLDKÖZI-TENGER FÖLÖTT IS MEGSZŰNT AZ ANGOLSZÁSZOK URALMA.
A német és olasz repülők támadásai mellett nagyszerű eredménnyel folyik az angol gépek elleni védekezés is. Olasz légvédelmi üteg munkában az egyik földközitengeri szigeten.

HINDU KATONA,
aki El-Alamein-nél esett fogságba. Otthon irtják a hozzátartozóit az angolok, ő pedig életét kockáztatja szomorú szükségből az angolokért...

MAGYAR LÉGVÉDELMI TÜZÉRSÉG ÁLLÁSA A SZOVJETFÖLDÖN.

ROHAMCSÓNAKOKKAL A DONON ÁT.
Szaporodnak az új hídfők a Don balpartján és megpecsételik Sztalingrád sorsát.

GYÖNYÖRŰ HAJNALI FELVÉTEL ↑
Norwich angol város német bombázásának eredményéről. Rom halmazok fölött sűrű füstfelhők kavarognak. A város minden utcája élesen látszik a légifelvételen.

A KUBÁN-FÖLDÖN.
Elképzelhetetlen nehézségeket küzdenek le a harcos és győztes csapatok! Minden hidat lerombolt az ellenség. A német katonák, ahol csak lehet, gyalog gázolnak át az ismeretlen vizeken az ellenség üldözésére.

s a Furious, az Illustrious és egy ismeretlen osztályba tartozó anyahajó, súlyos sérülésekkel tért vissza Gibraltárba. Elsülyedt továbbá két cirkáló, köztük a Manchester nehéz cirkáló és még egy romboló. Megrongálódott számos más cirkáló, csatahajó, romboló és kisérőhajó. Az olaszok 19 repülőgépet vesztettek, de lelőttek 32 brit vadászt. Megrongálódott két közepes tonnatartalmú olasz haditengerészeti egység. A német veszteségek is csekélyek voltak.

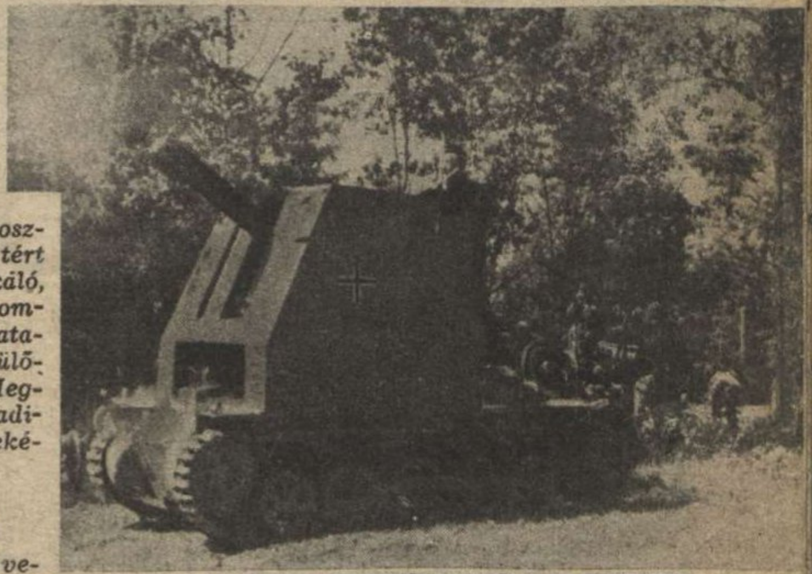

A NÉMET GYALOGSÁG LEGÚJABB FEGYVERE.
Hernyótalpas páncélos lafettán mozog a nehéz gyalogsági ágyú.

AZ OLASZ LÉGIHADERŐ BÜSZKESÉGE.
Nagyszerű eredménnyel tért vissza minden repülőútjáról Buscaglia repülőszázados, egy olasz torpedóraj parancsnoka. Ezideig két nehézcirkálót, két segédcirkálót, egy aknarakó hajót, öt más gőzöst sülyesztett el a hős repülőszázados. Azonkívül súlyosan megrongált többek között két csatahajót, egy repülőgépanyahajót, hat cirkálót, két torpedórombolót. Az angolszász hajók bizonyosan remegve tekintenek Buscaglia százados megjelenő gépe felé...

Az angolszász tehetetlenség

a sziciliainál is nagyobb méretű katasztrófára vezetett a Salamon szigeteknél! A szigeteken partraszállott japánokat erős amerikai szárazföldi és tengeri erők akarták elűzni, de a közbelépő japán tengeri és légiflotta súlyos kudarcba fullasztotta ezt a kisérletet. Mint a részletes jelentésekből kitűnik, *a csatában összesen 35 angolszász hadi- és szállítóhajót sülyesztettek el. Az elsülyesztett hajók között van egy 10.000 tonnás Wichita osztályba tartozó amerikai nehézcirkáló, öt nehéz, köztük egy Astoria-osztálybeli amerikai cirkáló, két nehéz Ausztrália-osztálybeli angol cirkáló, egy nehéz angol cirkáló ismeretlen osztályból, egy angol cirkáló az Adelaide-osztályból, egy Omaha-osztálybeli amerikai cirkáló, két ismeretlen típusú cirkáló, egy romboló, három tengeralattjáró és tíz szállítóhajó. — A hadműveletek során súlyosan megsérült egy ismeretlen osztálybeli amerikai nehézcirkáló, három romboló és egy szállítóhajó.*

A japánoknak mindössze két cirkálójuk sérült meg könnyebben. *Elveszett 21 repülőgép, melyeknek legénysége hősies önfeláldozással zuhant bombaterhével az angolszász hadihajókra. A szamuráj hősiességen megtörik minden angolszász erőlködés!*

Európában, Afrikában és Ázsiában a tengelyhatalmak akarata, erkölcsi és katonai ereje formálja a jövendőt!

ÁLLÁSVÁLTOZTATÁS A KALACSI CSATÁBAN.
37.000 hadifogoly és rengeteg zsákmány került német kézre a nagy áttörésnél.

ERDEI ROHAM A VOLCHOVI SZAKASZON.

A KAUKÁZUSI FRONT

A NAGY ANGOL HADVEZÉR:

Ilyen nagy egyedül...

és ekkora a találkozásnál...

SOROZÁS PALESZTINÁBAN...

— Grünstein, magának lúdtalpa van!

— Nagy vicc volt kitalálni, mikor nyolc éve együtt dobtak ki bennünket a munkácsi sorozáson!...

A MURMANSZKI KIKÖTŐBEN

— Láthatja kedves elvtárs úr, hogy mi, tisztes angolszászok mindent szállítottunk s nem a mi hibánk, hogy semmi sem érkezett meg...

LÁNC, LÁNC, ESZTERLÁNC...

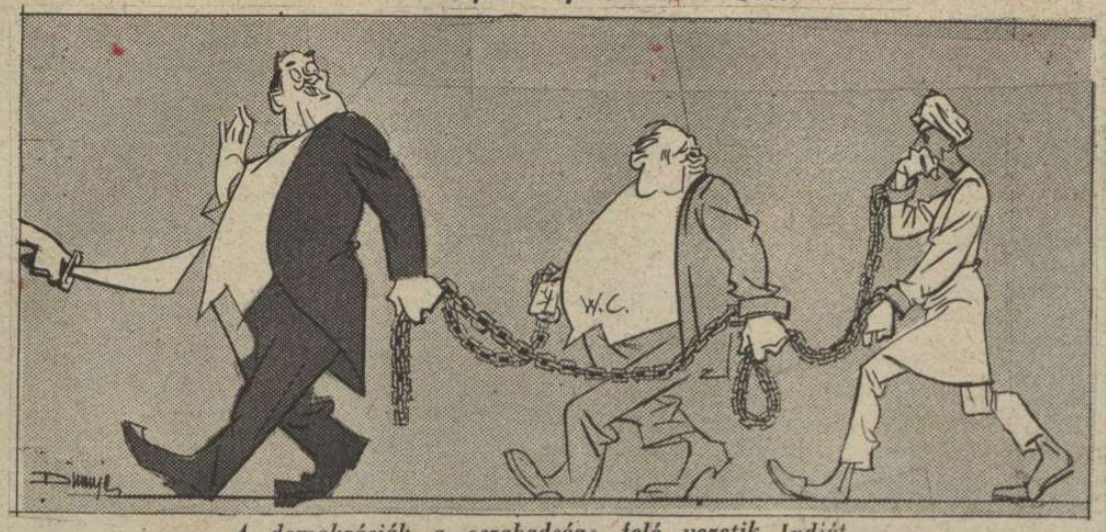

A demokráciák a «szabadság» felé vezetik Indiát...

A KÉP FELEL...

Churchill: — *És ha mégis elveszíteném a háborút, — mi lesz akkor?...*

A kép: — *Akkor engem leakasztanak és téged fel...*

CSAK ŐSZINTÉN...

(Roosevelt a négereket is behívta katonának...)

— Végtelenül kedves, mister Jumbó, hogy eljött!...

— Ezerszer kedvesebb, Mister Roosevelt, hogy hivott!...

FÁJDALOMDÍJ

— «Aladár! Te dupla fizetést akarsz, mikor semmit sem csinálsz?»

— «Igen, Bernátom, mert csak 5000-ért tudom elviselni, hogy huligánnak nevezzenek...»

TELJESÍTETT PARANCS...

(Sztalin megtiltott minden további visszavonulást a keleti fronton...)

AZ ANGOL HADISZINHÁZBAN

— Pardon! Mit nyúlkál?... Mit akar közöttünk? Mi csak nézni jöttünk a háborút!

1848 RÉGI MAGYAR VILÁG

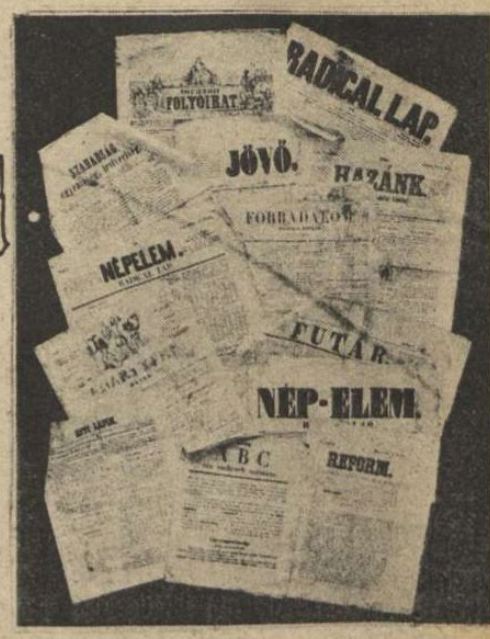

Az 1848-as márciusi ifjúság *«radikális-párt»*-nak nevezte politikai szervezetét. Szócsöve és hírlapja a *«Március 15»* című lap volt s ennek hasábjain követjük a forradalmi idők ellenzéki hangját.

A márciusi ifjúság ábrándképe a párisi francia forradalmi világ volt. Lapjuknak több mint fele párisi eseményekkel s párisi forradalmi nevekkel volt tele. Érezhető, hogy Páris napi történetét, eseményeit, a benne szereplőket s a fordulatok szövevényeit a márciusi ifjak tökéletesen ismerték, miközben a magyar sors, — mult, jelen és jövő — helyes és valóságos tájékozottságától, sajnos, messze elmaradtak...

Amit a párisi *«La Reforme»* írt, az postafordultával hű fordításban megjelent Pesten és szentírásnak számított. Noha valójában iskolapéldája volt a külföldi felelőtlen izgatásnak, s ami még *rosszabb, minden sora csak úgy árasztotta azt a gyökeres tudatlanságot, mely a franciákat földrajzi, geopolitikai és történelmi téren mindig jellemezte.*

Ferdinand Flacon, párisi «ideiglenes kormánytag» *«La Reforme»*-ban megjelent és itt magyarra fordított cikkéből idézik ezt a részt:

«Amennyiben a király és a magyar nemzet közt tett eskü kölcsönösen kötelező hatályáról szólnánk, az eskühöz való további ragaszkodás a magyar nemzet részéről gyalázatos félelemképpen tűnne fel *azon forradalmakkal szemben, melyet a francia nemzet nagylelkű pártfogása alatt mindenfelé megkezdettek...»*

Ez a francia «nagylelkű pártfogás», frázisnál sohsem volt egyéb!

«Várni akartok, — kérdezi a «La Reforme» — *hogy Ausztria az első rémületből magához térve, ismét csalni készüljön? S akkor fegyvert fogni? Mennyi vérbe fog kerülni majd a győzelem!...»*

A francia ideiglenes kormánytag fegyverbe szólította Magyarországot, ahol ágyúk ellen ebben az időben még vadászpuska sem akadt volna elég. Így ír tovább a francia pártfogó:

«Tökéletes és rögtöni függetlenség, erre van Magyarországnak kikerülhetetlen és valódi szüksége.»

«Kossuth Magyarország első republikánusa...»

Ami ebben a pillanatban még tájékozatlan külföldi ráfogás volt...

Az első felelős magyar miniszterium Pozsonyból lejött Pestre. Az ünnepélyes fogadtatást a «Március 15» fanyalogva jegyzi fel. Kis rendezési zavar volt, hogy a tüzijátékkal elsiették a dolgot s az érkezésnél félórával hamarább elpukkantották a rakétákat. A rakétás mester ilyen kioktatást kap: «Hát nem tudja ön, hogy van a miniszterek közt egy (ez alatt Széchenyi értendő), ki a pisztoly korai kisütése iránt rettenetesen kevés rokonszenvet érez magában? De ez nem tartozik ide. *Mindennek megjön a maga ideje...»*

Párisi tapasztalatok bedobása a pesti gondolkodásba:

«A párisi gazdagokhoz április 2-án egy felszólítás történt, hogy 2 órakor a szabadság fájánál megjelenvén, adakozzanak a szegény munkások számára. Egyetlen egy sem jelent meg. *Így készítik elő a kommunizmust épp azok, kik tőle leginkább rettegnek.»*

A kommunizmus nemcsak nagyon hasonló formáiban, hanem még nevében is itt lebegett és népszerűsödött Pest házai felett, bár az igazság érdekében hozzá kell tenni, hogy csak könyvből, hírekből és regényesen ismert kommunizmusról volt szó. Valami még szabadabb szabadságról, a szó legéretlenebb, divatos értelmében...

Az a rettenetes nemzetgazdasági és politikai piaci hangulat, hogy Magyarország a megszünt államközösség államadósságából semmit se vállaljon magára, a későbbi eseményeket fele részben előkészítette! Az utca kimondta a «nemfizetés» nagyhangú, sorsdöntő jelszavát:

«Az osztrák minisztérium választásul elénkbe a legmerészebb alternativát veté. *Fogadjuk el az államadósságokat, vagy legyen köztünk harc és háború.* E szó legkeményebb ultimátum. Most kell az országnak erősnek és hatalmasnak lenni.» *«A gyenge minisztérium az erőt csak a népben keresheti. Ha a minisztérium a nemzeti gyűlést ily helyzetben össze nem hívja, fél a néptől. Ha fél, nem érdemli meg, hogy egy óráig hivatalban maradjon.»*

Fölényesen siklottak át mindenen, mely vágyálmaikkal ellent mondott: «Az *Allgemeiner Zeitung* azt hiszi, hogy Olaszország 4—5 hét alatt ismét Ausztria kezében lesz. Ilyen gyermeki hitű embereket szeretett *Metternich*, ki maga soha semmiben sem hitt.»

Viszont elhittek minden külföldi kacsát: «Egy frankfurti levél közli, hogy *Miklós, Oroszország cárja beleegyezett a Lengyel királyság függetlenségének helyreállításába. Királynak Leuchtenberg herceget óhajtja...»*

A magyar minisztérium legkeményebb támadása mindennapos a március 15-ben: «A vád egy, de az nagy és elhatározó, *a tétlenség. Mit művelnek azok az emberek? Mit fontoskodnak, mit nehézkedősködnek, hogy senki itt életjelüket nem látja. A sok és mindenféle foglalkozás még nem tevékenység!* Azért, ha mindennap együtt ül a minisztérium s azzal a Pulszkijukkal oly keményen és fennhangon olvastatja az érkezett leveleket, hogy az utcára is lehallik, és a levelekre rögtön felelnek s aláírják magukat, az még nem old meg semmit. *Amint a magyar minisztérium most viseli magát, az valóságos majláth-györgyizmus. Így nem fognak önök a hazában rendet csinálni. A francia ideiglenes kormány egy nap alatt 80 közérdekű határozatot hozott...»*

Kis életkép az utcáról:

István főherceg Pestre érkezett. A város ki volt világítva, a nemzetőrség felvonult. «Egy zenekar a megérkezés előtt, a várakozás unalma alatt a *Marseillaiset* húzta, egy másik dacból a *Gotterhaltét...»*

Két sor a forradalmi közgazdaságból: «Budára kellett mennem, hogy ringyrongy pénzemet becsületesebbre beváltsam (ezüstre), miután a pesti boltok nagy részében visszadobták bankjegyeimet.»

Beütött a pesti királyutcai zsidóverés. A Március 15. szinte elkábul a dühkitörés váratlanságán. Most nem annyira hangos, mint amikor meg a zsidóellenesség vitára alkalmasabb kezdeti üteme elkezdődött: *«Szeretnénk e napot a város történetéből kitörülni...* A városban egész tömegekben hallatszott e lázító kiáltás: *«Le a zsidókkal!» «Nem kell többé zsidó!»...* A legmélyebb szomorúsággal kell kijelentenünk, hogy e minden emberiességet levetkezett izgatás még *a fegyveres polgárság egy része között is el volt terjedve... Az ifjúság egész napon csak nézője volt a dolgoknak...»*

Óriási felháborodást keltett az adminisztratív hivatalnokok kinevezése, a naponta bővülő névsor, melyből külön-külön személyenkint támadták a kinevezetteket s még jobban a minisztériumot: «Önök pecsovicsok között akarnak elnököli s személyválogatás nélkül pecsovicsokat szedegetnek nyakrafőre a hivatalokba... Önöket a nép emelte polcra, mert ha ennek bizalmát nem bírják, most a közlegények sorában élnének... *És Kossuth nagylelkű tud lenni ezek irányában! Ez lesz az ő, s a jelen minisztérium megbuktatója!...»*

A minisztertanács elrendeli, hogy a zsidók álljanak ki a nemzetőrségből: «A nemzetőrségbe magukat már beírt zsidók a fegyvert tegyék le. Menjenek haza, ne mutassák magukat az utcán, vagy ha éppen tetszik, menjenek ki a városból, az országból. Menjenek Jeruzsálembe?... Mi nyilván kimondottuk a kormányzás lehetetlenségét ezen rendszer mellett...»

A párisi *«La Reforme»* újra lázít: *«Mutassanak fel végre a magyarok is egy politikai tényt, mely a magyar nemzet, már jókora időtől fogva jelentéktelen évlapjáról, Európa szemébe tündököljön...»*

Újra zsidókergetés a pesti utcákon: «Ne gondolják, — írja a Március 15, hogy ez valami véletlen bonyodalom volt. Oh nem. *Ez valóságos tervszerű gaz csín. A bukott rendszerek ellenforradalmi kísérlete a népsöpredék által... De mi ébren leszünk és el nem mulasztjuk körmükre koppantani, de úgy, hogy a körmük is ott maradjon...»*

A bécsi ifjúság 250 tagú küldöttsége jön Pestre, és ajándékul hozzák Mátyás király Bécsben őrzött pajzsát. A Március 15-nek ez nem tetszik: *«Ha a bécsiek azt hiszik, hogy minket Mátyás király, vagy Nagy Lajos kora most is lelkesít, nagyon csalódnak. A mi közönségünk a magyar históriát, úgy mint most van, bátran elvetheti. Múzeumi régiség, más semmi. A bécsiek átláthatják, hogy mi efféle crepundiákra, miket hozzánk hoz-*

tak, nem sokat adunk... A régi Bécs meg van bukva. Az új pedig támaszkodjék csak saját kútforrásaihoz... A fáklyás zene, megrendelt népgyűlés, zászlóhajtogatás még csak mind megjárja, de azt mégis csak kikérjük magunknak, hogy diplomatice csókolódjunk... A Múzeum-terén tegnap nagyszerű csókolózások mentek. A sok czuppantás és csattanás kacajra indította azokat, kik attól távol maradtak...»

A párisi lapokból most érkezett vissza *Kossuth* állásfoglalásának híre, aki a megyei rendszert, (mint honfoglaláskori indulású, szentistváni, árpádkori hagyományos államrendünket) fenntartani kívánta. *Most Párisból kap kioktatást: «A magyar nemzet kilenctizede tegnap még nem hitte volna, hogy Kossuth úr ajkán ily szavak jöhessenek ki valaha, s ma már a csalódás leverte őket. Azt rógóta tudtuk, hogy Kossuth úr nem bír mindig elhatározottsággal, de azt soha nem hittük volna, hogy ő egy antiliberális nyilatkozatra képes legyen... Kossuth csillaga halványulni kezd... Magyarországra nézve csak a függetlenségben és a köztársaságban létezik üdvösség... Az ausztriai monarchiának sem anyagi, sem erkölcsi ereje többé nincsen...»*

A *zsidó védelemnek* egy nyilt levél a következménye, a Március 15-ben. Egy nekibuzdult tollforgató zsidó tanácsokat ad, hogy *mit hogyan kell csinálni...* E levél záró sorai: «Egyúttal tudatni kívántam *elvrokonaimmal*, hogy több baráttom gyámolításának biztosításával, folyó évi június 1-től kezdve *„Radikál-lapok"* címmel *hírlapot fogok kiadni.* Addig is fogadja ön kollegiális jobbomat. Aláírva: *Mérei Mór.»*

Másnap azonban híre jön *a pozsonyi, minden eddigit meghaladó, zsidóverésnek: «Ez egy minden jobb érzést sértő ocsmány vétek, melyre törvényünk, — még legigazságosabban, — az akasztófát kiáltja.* Isten látja lelkünket, nem szeretjük a statárium eszméjét sem, de ezen borzasztó tények irányában még ezt sem tartjuk elégnek. Ne csodálkozzék senki, *ha vérünk e lázas állapotában a zsidóüldözők ellen Nerót és Caligulát szeretnők feltámasztani...»*

Közben hangosan készülnek a Bécs elleni háborúra. Ebben egy kis történeti szemlét mégis vetnek a honfoglalás magyarságára s így folytatják: *«A mostani magyarság számra ötször annyi, de nemcsak hét vezér, hanem még csak egyetlen egy sincs, akiben bízhatnánk. Dezért minél előbb! Harcunk életre-halálra szól.»*

Amikor aztán *a bécsi minisztérium félhivatalosa visszaágyúz, majdnem lángot vet az újságpapiros:*

«Az osztrák kormány Magyarországnak hadat izent!»

(Hol van ez még a jövőben!)

Az osztrák kormány ezt iratja: *«Ha Magyarország, az államadósság reá eső részét fizetni nem akarja, s azt a többi tartományok magukra nem vállalják, mi lesz ennek a következménye? Semmi egyébb, mint hogy Magyarország másodszor is meghódittassék német vérrel...»*

A Március 15 így felel:

«Polgártársak! Nem is kellett a magyarnak más egyébb, mint hogy így beszéljen a német... Hogyan, az osztrákok akarnak bennünket meghódítani? Kik ezek az osztrákok?...»

(Ez után következik néhány jellemzés, mely nem éppen ablakba való.)

«No most megfogtátok az ördögöt!»

«Kutya hétszáz milliom criminális, iszonyúan meglep minket!»

«No német, gondold meg mégegyszer, mit mondtál ki, s ha megmaradsz harci szándékodban, jól felkösd azt, — amiről a magyar azt szokta mondani, hogy az neked nincsen...»

94 esztendő távolságából, bizony nem vigasztaló és nem felemelő a Március 15 hangja s elhisszük, hogy megdermeszthette azokat a politikusokat, akik *a magyarság tényleges helyzetét és feladatait látták... Kossuth beteg volt s marták; Széchenyi szemei előtt pedig szörnyű viziókba magasodott az elkerülhetetlennek ítélt nemzeti katasztrófa...*

MAGYAR FUTÁR. Politikai hetilap. A szerkesztésért felel: DR. RAJNISS FERENC főszerkesztő. A kiadásért felel: Grátzer Antal. Szerkesztőség: V., Gr. Klebelsberg-utca 29. Telefon: 120-856. Kiadóhivatal: Budapest, VIII., József-körút 5 Telefon: 144-400. — Előfizetési ár egy évre 10 P, félévre 5 P, negyedévre 2.50. Egyes szám ára 20 fillér. Csekkszámla: 21.363. Kéziratok, képek, rajzok megőrzését vagy visszaküldését a szerkesztőség és a kiadóhivatal nem vállalja. Nyomatott a Stádium Rt. offset-körforgógépén. Budapest, V., Honvéd-utca 10. Felelős: Györy Aladár igazgató.

PELLETIER MÁRIA, A „JÓ PÁSZTOR REND" ALAPÍTÓJÁNAK hatalmas méretű szobrát most állítják fel a vatikáni székesegyházban. A művészi szépségű szobor karrarai márványból készült, 25 tonna súlyú és 8 méter magas

REGATTA-ÜNNEPSÉGEK VELENCÉBEN
A háború daeára is megrendezték a lagunák városában a hagyományos népünnepélyt és sportjátékot. Kétsoros regatták tartják művészien megrendezett történelmi felvonulásukat. Velence szépsége mindig megüti a magyar szíveket ...

A TENGERÉSZMULT
dicsőségét idézi ez a faragott, régi gálya

VILÁG ÚJSÁG

MIT CSINÁL TÖRÖKORSZÁG?
Von Papen, német nagykövet török előkelőségek társaságában, egy isztambuli fogadóestélyen

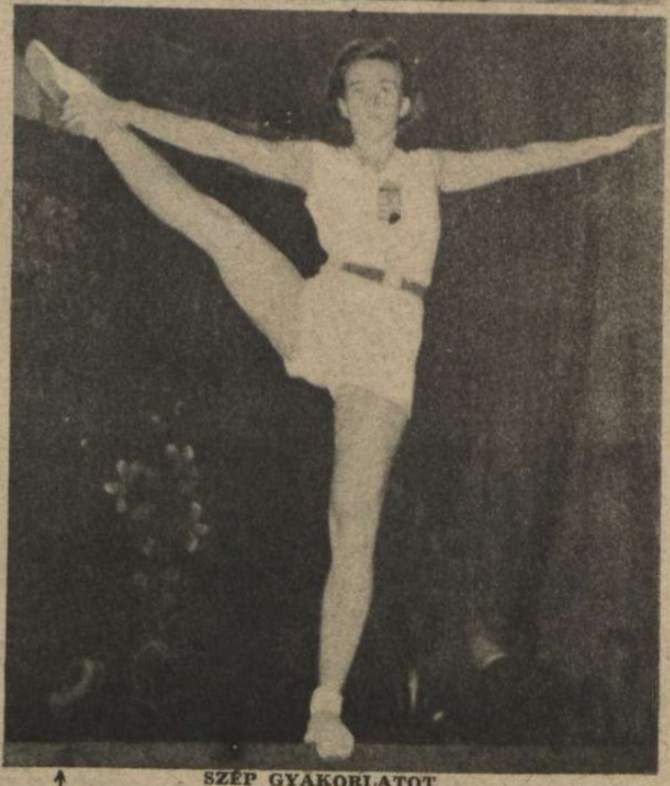

SZÉP GYAKORLATOT
mutat be a tornászverseny magyar résztvevője

NŐI TORNÁSZVERSENYEK VELENCÉBEN
Az olasz, német és magyar tornászcsapat részvételével megrendezett versenyen a magyar hölgytornászok kitűnően szerepeltek

„JAPÁN ÚT" RÓMÁBAN
Egész új, modern épületekből áll a „Viale Giappone", mely most kapta nevét

MAGYAR HONVÉD A KÖZELHARCBAN

(A Magyar Futár harctéri tudósítójától.)